Rathausinfo

Frickingen · Erholungsort im Bodenseekreis

31. Oktober 2019 Nr. 44

Veranstaltungen in Frickingen

Hubertusmesse
Sonntag, 03.11.2019 |10.45 Uhr
Kirche St. Martin, Frickingen

Wein trifft Kunst
Vernissage zur Ausstellung mit Werken von Günther Widenhorn
Freitag, 08.11.2019 | 19 Uhr
Weinhandlung Philipp Weber
Frickingen-Altheim

Milonga | Soul of Tango
Freitag, 08.11.2019 |20.00 Uhr
Lagerhäusle, Frickingen-Altheim

Oberschwäbisches Jugend-Musikfestival
Samstag, 09.11.2019 |19.00 Uhr
Graf-Burchard-Halle, Frickingen

Martini- und Laternenumzug
Montag, 11.11.2019 | 17.00 Uhr
Kirche St. Martin, Frickingen

DRK Blutspenden
Dienstag, 12.11.2019
15.00 bis 19.30 Uhr
Graf-Burchard-Halle, Frickingen

... von Natur aus schön!

Wichtige Rufnummern – Informationen

E-Mail: info@frickingen.de
Internet: www.Frickingen.de

Gemeinde Frickingen, Kirchstraße 7
Bgm. Jürgen Stukle 07554/98300
Sekretariat 07554/98300
Standes- und Meldeamt 07554/983020
Bau- und Hauptamt 07554/983040
Kasse/Steueramt 07554/983060
Finanzverwaltung 07554/983070
Tourismus/Kultur 07554/983030
Fax: 07554/983012

Öffnungszeiten der Gemeindeverwaltung:
Montag – Freitag 08.00 – 12.00 Uhr
Montag 14.00 – 16.00 Uhr
Mittwoch 14.00 – 18.00 Uhr

Sprechstunden des Bürgermeisters:
Montag – Freitag nach Terminabsprache

1. Bürgermeisterstellvertreter (privat)
Herr Walter Städele 07554/9566

2. Bürgermeisterstellvertreter (privat)
Herr Michael Baader 07554/9203

Ortsvorsteherin Leustetten
Frau Antoinette Kieback
Sprechstunden:
nach telef. Vereinbarung. 07554/9651

Abwasserzweckverband:
Betriebsleiter
Heino Harmsen 07554/1260

Bauhof:
Bauhofleiter
Martin Barth 0151/18932775

Forstverwaltung:
Förster Walter Städele 07554/9223

Gemeindehallen
Benvenut-Stengele-Haus 07554/97165
in Altheim
Hallenmeister Jürgen Rauscher 0176 / 85608807
Graf-Burchard-Halle 07554/14 47
in Frickingen
Hallenmeister
Bernhard Maurer 0175/4642717
Altes Schulhaus
in Leustetten 07554/9651

Kinderbetreuungseinrichtungen/Schule
Kath. Kindergarten,
Frickingen 07554/505
Kinderhaus
Altheim 07554/8682
Waldorfkindergarten 07554/990859
Frickingen
Kinderkrippe Altheim 07554/9865675
Grundschule Frickingen 07554/8520
Familientreff
Fr. Monkos 07554/9898833
Tagesmüttervermittlung
Katarina Schulz 07553/7932

Müllabfuhr jeden Mittwoch im Wechsel, Biomüll/Restmüll siehe Abfuhrplan.
Fragen zum Müll? 07541/2045199

Wertstoffhof in Frickingen:
Container für Altglas, Altpapier, Metall + Dosen
Auch Anlieferung von Altkleidern möglich
Öffnungszeiten:
Freitags 15.00 – 17.00 Uhr
Samstags 09.00 – 12.00 Uhr

Tüftler Werkstatt Museum in Altheim
Hauptstr. 1
Öffnungszeiten:
Sonn- und feiertags 10.30 – 12.00 Uhr

Bodensee-Obstmuseum in Frickingen
Kirchstraße 9
Öffnungszeiten:
Sonn- und feiertags 10.30 - 12.00 Uhr

Gerber Museum zur Lohmühle in Leustetten
Dorfstr. 14
Öffnungszeiten:
Sonn- und feiertags 10.30 - 12.00 Uhr

Öffnung der drei Museen ab dem 01.05.-31.10.2019
Sonderführungen nach Vereinbarung!
07554/983030

Naturerlebnisbad
Leustetten 07554/9864717

Wirtschaftsförderung
Bodenseekreis GmbH,
Marian Duram, Heiligenbreite 34,
88662 Überlingen Tel. 07551/9471937

Wasserversorgung 07554/471
Wassermeister Markus Unger 0171/2740014

Stromversorgung STADTWERK AM SEE
Kundenberatung, Abrechnung kostenfrei
0800/505 2000
Störfallnummer kostenfrei 0800/505 3333

Ärzte
Gemeinschaftspraxis Dr. Konrad Bäuerle &
Julia Veil 07554/9865385
Hausärztlich internistische Praxis
Sylvain Behrenberg 07554/7939709
Dr. med. Frank Jürgensen 07554/2104455
Zahnarzt
Dr. Moritz Geiger 07554/8501
Praxis für Ergotherapie 0171/8366209
Cornelia Christiana Winkler 07554/9600
Reittherapie
Inés De Mite, Reittherapeutin 0176/32422842
Praxis für Psychotherapie
Ruth-Anne Feinäugle 07554/9896482
Krankengymnastik
Physioteam Joos 07554/987199
Helge Weissenborn, Elke Gehrum-Bußmann
07554/989552
Hebamme Frau Helene Ehlen 07554/8638
Eurythmie Gerhild Bee 07554/9891914
Heileurythmie Praxis Geraldine Winter
07554/8865
Heilpraktiker Clemens Steiner 07554/9872981
Entspannungstherapie, Pädagogik
Daniela Krumpak 07554/9879969
Atlasbehandlung
Britta Hogg-Rechtsteiner 07554/987936
Logopädie
Hélène Mayer 07554 9897867

Tierarzt
Fleischbeschauer Dr. Stark 07553/8637
Tierarzt Dr. Stark 07553/8637
Tierarzt Dr. Merk, Frickingen 07554/226
Tierkörperbeseitigung, Orsingen 07774/93390

Apotheken
Salem
Markgräfl. Bad. Hof-Apotheke 07553/266
Ratsapotheke, Bahnhofstr. 1 07553/8773
Schlossseeapotheke 07553/8285600
Heiligenberg
Schlossapotheke 07554/250
Den jeweiligen Wochenend- bzw. Notdienst können Sie dem Wochenblatt und dem Südkurier entnehmen.

Notrufe
Polizei-Notruf 110
Salem 07553/82690
Überlingen 07551/8040

Rettungsdienst und Feuerwehr 112
Kommandant Josef Kessler 07554/276
07554 / 990505

Rettungsdienst und Notarzt 112
Rettungsleitstelle und
Krankentransport 19222

allg. ärztlicher Bereitschaftsdienst 116 117

Kinderärztlicher Notdienst am Wochenende
& Feiertage 01801/929291
HNO-Notdienst 0180/6077211
Augenärztl. Notdienst 01801/929346
Zahnärztl. Notdienst 01805/911620
(Festnetzpreis 14 ct/min., Mobilfunkpreise max. 42 ct/min; Bandansage

Soziale Dienste
Miteinander Bürger-Selbsthilfe
Frickingen e.V. (Anrufbeantworter) 07554/9830-50

Sozialstation Bodensee
Pflegestützpunkt Frickingen
Sprechzeiten im Rathaus:
Montag und Mittwoch, 14 bis 16 Uhr
Telefon: 07554/9830-53

Generation 60+
Hr. Karl-Heinz Hofele 07554/8733

Freundeskreis Suchtkranke
Frickingen 07554/8465
Mimmenhausen, Kirchgasse 1
Dienstag 20.00 Uhr 07553/1045
Heiligenberg 07554/8129

Hospizgruppe Salem 07553/6667

VdK-Ortsverband Frickingen & Kreisseniorenrat
Hans-Peter Kliemchen, Tel. + Fax 07554/8745

AWO Frauen- und Kinderschutzhaus
Beschützendes Haus Bodenseekreis
07541/4893626

Sonstige Dienste/Einrichtungen

Kirchen
Kath. Pfarrbüro Frickingen 07553/91 99 44 23
Fax 07553/ 91 99 44 48
Kath. Pfarramt Salem 07553/ 91 99 44 0
Kath. Pfarrbüro Röhrenbach 07553/ 91 99 44 22
Ev. Pfarramt Salem 07553 280
Fax: 07553 6408

Schornsteinfeger
Mark Gruber 07554/98018
Leustetter Str. 8, Frickingen

Bestattungen:
Markus Allweier 07554/461

Dorfhelferinneneinsatzleitung
Ulrike Stark 07554/983020
oder Christa Riffler 07775/938934

Postagentur in Altheim
Mo, Di, Do, Fr: 15.30 – 18.00 Uhr
Mi, Sa: 9.00 – 11.30

Amtsblatt der Gemeinde Frickingen / Impressum
Herausgeber und verantwortl. für den redaktionellen Teil: Bürgermeisteramt Frickingen (Rathaus), 88699 Frickingen, Tel. 07554/98300.
Für den Anzeigenteil/Druck: Primo-Verlag Anton Stähle GmbH & Co. KG, Meßkircher Straße 45, 78333 Stockach, Tel. 07771/9317-11, Fax 07771/9317-40, E-Mail: anzeigen@primo-stockach.de, Homepage: www.primo-stockach.de

Mitteilungen der Gemeinde

Familientreff

Frickingen

Neues Angebot im Familientreff!

Familien im Wald – ein Vormittag für Eltern mit ihren Kindern.
Gemeinsam entdecken wir den Wald im Wandel der Jahreszeiten, wollen miteinander lauschen, tasten, riechen und staunen, was es in der Natur alles zu entdecken und erleben gibt. Vertrauen, Mut, Geborgenheit werden wir im freudigen Miteinander von Groß und Klein fast „wie nebenbei" finden...

Wer: Eltern mit ihren Kindern im Kleinkindalter
Wann: Freitag vormittags (in der Schulzeit), Kursdauer: 15.11.2019 – 24.04.2020
Wo: Treffpunkt Grillhütte „Rickenwiesen" , Frickingen
Kosten: evtl geringer Materialbeitrag, ansonsten kostenfrei

Infos und verbindliche Anmeldung: bei der Kursleiterin Julia Heuer, Tel. 07554/ 2104299
Veranstalter: Familientreff Frickingen, hannah.monkos@bodenseekreis.de

Fundsachen

- verschiedene Schlüssel (Schlüsselbund, einzelne, Auto...)
- Armbanduhr (Sportuhr)
- Kartenspiel im Etui
- Herrenmütze
- MP 3-Player
- Kinderfahrradanhänger
- Geldbeutel
- Handy
- getönte Brille
- Rennrad
- Kopfhörer

Infos erhalten Sie bei Frau Lohr, Tel. 9830-10

Herzlichen Glückwunsch!

Am Donnerstag, 24. Oktober 2019 feierten **Marianne und Richard Straßer** aus Leustetten das Fest der **Goldenen Hochzeit**.

Bürgermeister Jürgen Stukle, Marianne und Richard Straßer sowie Ortsvorsteherin Antoinette Kieback

Bürgermeister Jürgen Stukle und Ortsvorsteherin Antoinette Kieback, gratulierten dem Jubelpaar und wünschten den Eheleuten Straßer noch viele weitere glückliche gemeinsame Lebensjahre.
Sie überbrachten ihnen ein Präsent der Gemeinde, sowie die Glückwünsche von Herrn Ministerpräsident Winfried Kretschmann.

Herzlichen Glückwunsch!

Am Montag 28. Oktober 2019 feierten **Juliana und Johann Carli** aus Altheim das Fest der **Eisernen Hochzeit**.
Bürgermeister Jürgen Stukle gratulierte dem Jubelpaar und wünschte den Eheleuten Carli noch viele weitere glückliche gemeinsame Lebensjahre.
Er überbrachte ihnen ein Präsent der Gemeinde, sowie die Glückwünsche von Herrn Ministerpräsident Winfried Kretschmann.

Benutzungs- und Entgeltordnung zum Betreuungsangebot des Familientreffs (Betreute Spielgruppe)

§ 1
Die Gemeinde Frickingen bietet im Petershauser Hof ein Betreuungsangebot für Kinder zwischen 2 und 3 Jahren an (Betreute Spielgruppe).

§ 2
Die Einrichtung wird privatrechtlich betrieben. Für die Benutzung wird ein privatrechtliches Entgelt erhoben (siehe § 5).

§ 3
Das Betreuungsangebot umfasst die Betreuung der Kinder an 2 Vormittagen in der Woche jeweils von 8.00 Uhr bis 12.30 Uhr.

§ 4
Die Betreuung findet in den Räumlichkeiten des Familientreffs im Petershauser Hof (1. OG) statt.

§ 5
Die Eltern werden an den Kosten der Betreuung beteiligt und müssen hierfür folgendes monatliches Entgelt bezahlen:

Nutzung an einem Vormittag (9.00-12.00 Uhr) in der Woche	17 €/Monat
Nutzung an 2 Vormittagen (9.00-12.00 Uhr) in der Woche	33 €/Monat
Nutzung verlängerte Öffnungszeiten (8.00-12.30 Uhr) an einem Vormittag in der Woche	24 €/Monat
Nutzung verlängerte Öffnungszeiten (8.00-12.30 Uhr) an 2 Vormittagen in der Woche	46 €/Monat
Nutzung an einem Vormittag (9.00-12.00 Uhr) in der Woche (2 Kinder aus der Familie gleichzeitig)	31 €/Monat
Nutzung an 2 Vormittagen (9.00-12.00 Uhr) in der Woche (2 Kinder aus der Familie gleichzeitig)	61 €/Monat
Nutzung verlängerte Öffnungszeiten (8.00-12.30 Uhr) an einem Vormittag in der Woche (2 Kinder aus einer Familie gleichzeitig)	43 €/Monat
Nutzung verlängerte Öffnungszeiten (8.00-12.30 Uhr) an 2 Vormittagen in der Woche (2 Kinder aus einer Familie gleichzeitig)	84 €/Monat

Das monatliche Entgelt umfasst jeweils die Kosten für das Frühstück.

§ 6
Grundsätzlich ist eine verbindliche schriftliche Anmeldung vor dem Monat der Inanspruchnahme der Betreuung erforderlich. Eine Abmeldung kann nur zum Ende eines Monats erfolgen. Sie muss schriftlich vor dem 15. des laufenden Monats bei der Gemeinde eingegangen sein. Das fällige Entgelt für die Betreuung werden über die Gemeindeverwaltung per SEPA-Lastschrift eingezogen.

§ 7
Für den Monat August (Ferienzeit) wird kein Betreuungsentgelt erhoben.

§ 8
Die Benutzungs- und Entgeltordnung zum Betreuungsangebot tritt zum 01.11.2019 in Kraft.

§ 9
Mit dem Inkrafttreten dieser Benutzungs- und Entgeltordnung tritt die Benutzungs- und Entgeltordnung vom 01.09.2013 außer Kraft.

Frickingen,
den 24.10.2019

gez.
Jürgen Stukle,
Bürgermeister

Pfarrkirche Frickingen

Seit Mitte Oktober verfügt die Frickinger Pfarrkirche über eine neue Funkhauptuhr, diese ermöglicht es, in ökumenischer Gemeinschaft mit vielen anderen katholischen und evangelischen Kirchen rund um den Bodensee den Sonntag auszuläuten.
In diesen Glockenklang, der um Frieden und eine gute neue Woche bittet, stimmen nun auch die Frickinger Glocken sonntags zur üblichen Zeit um 19:00 Uhr mit ein.

Was-Wann-Wo

Kreisverein Badische Jäger Überlingen e. V.
Am Hubertustag, am Sonntag, 3. November, findet in der Pfarrkirche St. Martin in Frickingen ein Gottesdienst statt, der von der Jagdhornbläsergruppe Markdorf musikalisch umrahmt wird.
Die Hubertusmesse beginnt um 10:45 Uhr. Vorgetragen werden Stücke von Zdenek Fiala, die extra für Fürst-Pless-Hörner und Parforcehörner geschrieben wurden.
Die Jägerinnen und Jäger würden sich über zahlreiche Gottesdienstbesucher freuen.
Der Vorstand

Wein trifft Kunst | Vernissage am 08. November um 19.00 Uhr
Weinhandlung Philipp Weber, Frickingen-Altheim
„Günther Widenhorn kommt von der Malerei. Er hat jedoch seit dem Jahr 2000 seinen Schwerpunkt auf den Farbholzschnitt verlegt, womit seine Arbeiten mehr malerisch als grafisch geprägt sind. Die Beschaffenheit des Holzes für den Druckstock ist ein Gestaltungselement. Die Maserung geht dabei eine harmonische Vereinigung in seiner Bildgestaltung ein, als Hintergrund-Struktur, als rhythmische Bewegung, als Strömungslinien um auf Bewegung hinzuweisen, als Wellen an der Wasseroberfläche oder in Wolkenformationen." In die Ausstellung führt Ulrich Buckenmaier ein.
Das Weingut Kress aus Überlingen begleitet den Abend.

LAGERHÄUSLE
Gastronomie & Kultur

08.11.2019 | Beginn 20 Uhr
Milonga Eintritt 7 €
Milonga im Lagerhäusle - Soul of Tango
Es erwarten euch spannende Abende auf dem Boden traditioneller Tangomusik, mit der Frische neuer Tangokompositionen, der Wärme schönster World Tangos und den Glanzlichtern aus der Tango-Avantgarde. Die Tango-Atmosphäre im Lagerhäusle erfreut sich ungezwungener Lockerheit und Offenheit für die speziellen Gestaltungswünsche aller Tänzer.

16.11.2019 | Beginn 13 Uhr - 18 Uhr
Gitarrenvorspiel der Gitarrenschule Elben
Eintritt frei
Gitarrenvorspiel der Gitarrenschule Elben „Wir machen Musik!"
Am Samstag, 16. November präsentieren Schüler der Gitarrenschule Elben ihr Können auf Gitarre, Bass, Ukulele und Gesang. Von 13 bis 18 Uhr steht im Lagerhäusle in Frickingen-Altheim die Freude am Musizieren im Vordergrund. Der vielseitige Nachmittag beweist, dass fast niemand zu jung und sicher niemand zu alt zum Musikmachen ist. Der Eintritt ist für alle Interessierten frei.

22.11.2019 | Beginn 20.15 Uhr, geöffnet ab 19 Uhr geöffnet
Frickinger Filmauslese: Mitte der Welt
Frickinger Filmauslese: Mitte der Welt
Die Frickinger Filmauslese zeigt den Film „Mitte der Welt"
Der siebzehnjährige Phil ist auf der Suche. So wenig er über seine Vergangenheit und seinen Vater weiß, so chaotisch ist seine Gegenwart: Seine Mutter Glass hat mal wieder einen neuen Liebhaber, seine Zwillingsschwester Dianne zieht sich immer mehr in ihre eigene Welt zurück. Zwischen beiden herrscht eine rätselhafte Eiszeit. Und dann passiert es: Ein neuer Schüler betritt nach den Sommerferien die Klasse und Phil verliebt sich in der Sekunde unsterblich. Nicholas scheint seine Gefühle zwar zu erwidern, doch er gibt Phil auch viele Rätsel auf. Das Chaos ist perfekt. Phils Suche nach seiner Mitte der Welt wird immer drängender.
Länge: 111 Min. | FSK: 12

Oberschwäbisches Jugend-Musikfestival

9. November 2019, 19 Uhr
Graf-Burchard-Halle Frickingen
Am Samstag, 9. November 2019, 19 Uhr, findet in der Graf-Burchard-Halle in Frickingen die Neuauflage des Jugend-Blasmusik-Festivals der Oberschwäbischen Blasmusikverbände statt.
In diesem Jahr ist der Blasmusikverband Bodenseekreis Ausrichter des Festivals. Die Organisation des Festivals wird gemeinsam von den Musikvereinen Frickingen, Altheim und Wintersulgen durchgeführt.
Aus unserem Bodenseekreis nehmen die Jugendkapelle Oberteuringen und als Titelverteidiger die Jugendkapelle Altheim-Frickingen-Wintersulgen teil.
Die Veranstaltung ist als Wettbewerb angelegt mit attraktiven Preisen für die Teilnehmer. Eine Fachjury unter der Leitung des stellv. Landesmusikdirektors des Blasmusikverbandes Baden-Württemberg, Horst Dölle, bewertet die musikalischen Vorträge. Ergänzt wird die Gesamt-Wertung durch das anwesende Publikum.
Die Jugendkapelle Altheim-Frickingen-Wintersulgen hat im vergangenen Jahr den Wettbewerb in Pfullendorf gewonnen und möchte den 1. Platz dieses anspruchsvollen Wettbewerbs gerne verteidigen.
Alle Musikerinnen und Musiker freuen sich auf ein zahlreiches Publikum und viele Fans mit vielen Stimmen zur Unterstützung.
Wir laden herzlich hierzu ein.

Heilsames gemeinsames Singen

Haus Elfengrund, 88699 Frickingen-Leustetten, Landstr. 22
Sing-Samstag, 09.11.19, 14 Uhr bis 15:30 Uhr
Freie Spende erbeten für Indienprojekte
Anmeldung bis 08.11.19 bei
christa.euchner@gmx.de,
Tel. 07123 / 94 35 888

Einladung zum Martini- und Laternenumzug am 11.11.2019

Die Pfarrgemeinde und die Gemeinde Frickingen laden alle Bürger- und Bürgerinnen, Eltern und Kinder recht herzlich zum diesjährigen gemeinsamen St. Martins Umzug ein.
Um 17.00 Uhr gestalten die Kinder des Kindergartens, zusammen mit Herrn Dekan Peter Nicola, eine gemeinsame Wortgottesdienstfeier in der Pfarrkirche St. Martin.
Im Anschluss daran sind Alle eingeladen gemeinsam mit Laternen durchs Dorf zu Ziehen. Ausganspunkt ist um 17.30 Uhr vor der Sparkasse, Umzugsende und Abschluss ist das Rathaus, vor dem Petershauser Hof.
Hier erwartet Sie und Ihre Kinder kostenfrei Punsch, Glühwein und Zopfbrote, die geteilt werden sollen.
Wir bitten Alle für sich und Ihre Kinder Henkelbecher mitzubringen. Ebenso bitten wir um Beachtung, dass die Aufsichtspflicht für die Kinder, während der gesamten Veranstaltung, bei den Eltern liegt.

Lebensretter gesucht

DRK-Blutspendedienst bittet um Ihre Blutspende
Unfälle oder schwere Erkrankungen gehören zum Alltag, dank modernster Hochleistungsmedizin können viele Menschen jedoch gerettet und geheilt werden. Fast immer werden dabei lebensrettende Blutspenden benötigt.
Gerade im Herbst steigt der Bedarf an Blut, denn zu Beginn der dunklen Jahreszeit nimmt die Zahl der Unfälle zu. 15.000 Blutspenden werden täglich in Deutschland benötigt um die lebenswichtige Blutversorgung der Patienten in den Krankenhäusern zu gewährleisten.

Das Deutsche Rote Kreuz bittet daher dringend um Ihre Blutspende
Dienstag, dem 12.11.2019
von 15:00 Uhr bis 19:30 Uhr
Graf Burchard-Halle, Lippertsreuter Straße 12
88699 Frickingen
Blutspender sind von 18 bis 72, Erstspender höchstens 64 Jahre alt. Damit die Blutspende gut vertragen wird, erfolgt vor der Entnahme eine ärztliche Untersuchung. Die eigentliche Blutspende dauert nur wenige Minuten. Mit Anmeldung, Untersuchung und anschließendem Imbiss sollten Spender

eine gute Stunde Zeit einplanen. Eine Stunde, die ein ganzes Leben retten kann.
Alternative Blutspendetermine und weitere Informationen zur Blutspende sind unter der gebührenfreien Hotline 0800-1194911 und im Internet unter www.blutspende.de erhältlich.
Bitte zur Blutspende den Personalausweis mitbringen.

Der Kaffee-Stammtisch

des Besuchsdienstes in Altheim
trifft sich im November ausnahmsweise
am Freitag, dem 15. November 2019
um 15.00 Uhr
im **Barraum**/Benvenut-Stengele-Haus
in Altheim

Bitte beachten Sie den geänderten Termin!
Wir vom Besuchsdienst Altheim laden unsere älteren Mitbürgerinnen und Mitbürger zu einem gemütlichen Beisammensein bei Kaffee und Kuchen ein.

Kommen Sie einfach vorbei – wir freuen uns, eine Anmeldung ist nicht erforderlich.
Ansprechpartnerin ist Isolde Pfaff, Telefon 07554 8631
Kaffee und Kuchen auf Spendenbasis.

„Seeblicke“ Bildervortrag und Buchvorstellung

mit Rainer Barth
Samstag, 16.11.2019, 20.00 Uhr
Benvenut Stengele Haus,
Frickingen-Altheim
Der durch Auftritte im SWR-Fernsehen weithin bekannte Autor und weitgereiste Wanderer Rainer Barth stellt sein neuestes Buch „Seeblicke“ vor und nimmt uns mit auf die großen Panoramaplätze am Bodensee.

Eintritt: 8,- EUR
Tickets im Rathaus Frickingen
unter www.reservix.de und bei
allen Reservix-Vorverkaufsstellen.

Aus der Arbeit des Gemeinderats

Der **Technische Ausschuss** hat in seiner Sitzung vom **22.10.2019** folgende Beschlüsse gefasst:

1. Baugesuche
1.1 Nutzungsänderung der ehemaligen Gerberei: EG zu Aufenthaltsräumen, Abstellräumen der Wohnungen und Café (Gastronomie); Nutzungsänderung/Ausbau 1. OG und 3. OG zu Wohnungen, Anbau von Balkonen, Flst. Nr. 34/3 der Gemarkung Leustetten (Dorfstraße 1) – Beschluss: Erteilung des gemeindlichen Einvernehmens nach § 36 BauGB
1.2 Neubau einer landwirtschaftlichen Maschinen- und Bergehalle, Flst. Nr. 1255/1 der Gemarkung Frickingen (Bereich Mühlenstraße 34) – Beschluss: Erteilung des gemeindlichen Einvernehmens nach § 36 BauGB
1.3 Errichtung einer Werbeanlage, Flst. Nr. 711/9 der Gemarkung Frickingen (Im Böttlin 4 a) – Beschluss: Erteilung des gemeindlichen Einvernehmens nach § 36 BauGB

2. Bauvoranfragen
2.1 Errichtung eines Mehrfamilienhauses mit 5 Wohneinheiten und einer Carportanlage, Flst. Nr. 134 der Gemarkung Frickingen (Riedstraße 2) - Beschluss: Erteilung des gemeindlichen Einvernehmens nach § 36 BauGB
2.2 Neubau eines Doppelhauses, Flst. Nr. 118 der Gemarkung Frickingen (Riedstraße 11 d, 11 e) – Beschluss: Erteilung des gemeindlichen Einvernehmens nach § 36 BauGB, sofern das geplante Wohngebäude und die Carports komplett im Innenbereich realisiert werden und der geforderte Abstand von der Intensivobstanlage eingehalten wird.
2.3 Abbruch und Neubau Wirtschaftsteil Bauernhaus, Umnutzung Wirtschaftsteil in 4 Wohneinheiten, Flst. Nr. 46 der Gemarkung Altheim (Linzgaustraße 11) - Beschluss: Erteilung des gemeindlichen Einvernehmens nach § 36 BauGB

Der **Gemeinderat** hat in seiner Sitzung vom **22.10.2019** folgende Beschlüsse gefasst:

TOP
Bericht der Verwaltung
Bürgermeister Jürgen Stukle berichtet, dass die Gemeinde Frickingen 2 Zuwendungsbescheide aus dem Fördertopf Modernisierung ländlicher Wege erhalten habe und zwar jeweils 20 % von den Netto-Herstellungskosten. Zum einen für die Sanierung der Straße nach Golpenweiler, hier betragen die Zuwendungen 28.100 €. Sowie für den Weg in Richtung Stefansfeld – für diese Erneuerungsmaßnahme erhalten wir Zuschüsse in Höhe von 10.800,- €.

TOP
Fortschreibung des Regionalplans Bodensee-Oberschwaben

- **Beteiligungsverfahren gem. § 10 Abs. 1 des Raumordnungsgesetzes i. V. m. § 12 Abs. 2 des Landesplanungsgesetzes**

Gemäß § 12 Abs. 1 Landesplanungsgesetz (LplG) sind die Regionalverbände verpflichtet, für ihre Region Regionalpläne aufzustellen und fortzuschreiben. Die Festlegungen sind auf einen Planungszeitraum von rund 15 Jahren ausgerichtet.

Der sich aktuell in der Fortschreibung befindliche Regionalplan soll den Regionalplan aus dem Jahre 1996 (inkl. der in den Folgejahren vorgenommenen Änderungen) ersetzen. Die Anhörung der Träger öffentlicher Belange findet in der Zeit vom 08.07. bis 10.11.2019 statt, die Öffentlichkeitsbeteiligung vom 23.09. bis 25.10.2019. In diesen Zeiträumen besteht die Möglichkeit zum vorliegenden Anhörungsentwurf Stellung zu nehmen. Die Unterlagen können über die Homepage des Regionalverbands unter
https://www.rvbo.de/Planung/Fortschreibung-Regionalplan
eingesehen und heruntergeladen werden.

Die Form und der Inhalt des Regionalplans werden durch das Landesplanungsgesetz Baden-Württemberg bestimmt. Dabei gelten folgende Leitvorstellungen:

- Der Regionalplan legt die anzustrebende räumliche Entwicklung und Ordnung der Region in beschreibender und zeichnerischer Darstellung als Ziele und Grundsätze der Raumordnung fest.

- Der Regionalplan konkretisiert die Grundsätze der Raumordnung nach § 2 des Raumordnungsgesetzes und die Grundsätze des Landesentwicklungsplans. Hier bei sind die Vorgaben des Klimaschutzgesetzes für Baden-Württemberg ergänzend zu berücksichtigen.

- Der Regionalplan formt diese Grundsätze und Ziele der Raumordnung des Landesentwicklungsplans räumlich und sachlich aus.

Die Regionalplanung erhält damit den Auftrag, die eher allgemein gehaltenen Raumordnungsgrundsätze des Bundes und des Landes inhaltlich zu verdichten und die konkreter gefassten Ziele des Landesentwicklungsplans planerisch gestaltend in den regionalen Kontext umzusetzen.

Der Anhörungsentwurf zum Regionalplan gliedert sich in folgende Punkte auf:
- Grundsätze und Ziele für die räumliche Ordnung und Entwicklung der Region
- Regionale Siedlungsstruktur
- Regionale Freiraumstruktur
- Regionale Infrastruktur

Die Gemeinde Frickingen ist von folgenden Punkten betroffen bzw. Im Regionalplan erwähnt:

Ländlicher Raum im engeren Sinne (2.1.3)
Zum ländlichen Raum im engeren Sinne gehören die Gemeinden [...], Frickingen, [...]. Der ländliche Raum soll so entwickelt werden, dass günstige Wohnstandortbedingungen ressourcenschonend genutzt, ausreichende und attraktive Arbeitsplatz-, Bildungs- und Versorgungsangebote in angemessener Nähe zum Wohnort bereitgehalten, der agrar und wirtschaftsstrukturelle Wandel sozial verträglich bewältigt und großflächige, funktionsfähige Freiräume gesichert werden.

Mittelzentren und Mittelbereiche (2.2.2)
[...]

Mittelzentren sollen als Standorte eines vielfältigen Angebots an höherwertigen Einrichtungen und Arbeitsplätzen so entwickelt werden, dass sie den gehobenen,

spezialisierten Bedarf ihres Mittelbereichs (Verflechtungsbereichs) decken können.

In den Mittelbereichen soll auf eine mit den Versorgungs-, Arbeitsplatz- und Verkehrs angeboten abgestimmte Verteilung von Wohn- und Arbeitsstätten sowie auf ausgewogene Raumfunktionen hingewirkt werden.

Zu den Mittelbereichen in der Region Bodensee-Oberschwaben gehören folgende Gemeinden:
[...]

Mittelbereich Überlingen mit den Gemeinden Daisendorf, Frickingen, Hagnau, Heiligenberg, Meersburg, Owingen, Salem, Sipplingen, Stetten, Überlingen, Uhldingen-Mühlhofen;
[...]

Der Verbandsdirektor Wilfried Franke war in der Sitzung anwesend und hat den Regionalplan ausführlich vorgestellt.

Der Gemeinderat hat beschlossen, der vorgelegten Planung die Gemeinde Frickingen betreffend grundsätzlich zuzustimmen, mit der Einschränkung bzw. Erwartung, dass der in der Fortschreibung neu ausgewiesene Grünzug im Bereich Mühlenstraße/Schwedengarten korrigiert wird und zwar dahingehend, dass der Grünzug in diesem Bereich auch künftig so ausgewiesen wird, wie er im aktuell gültigen Regionalplan aus dem Jahre 1996 dargestellt ist.

TOP
Sanierung des landwirtschaftlichen Verbindungsweges zwischen Frickingen und Salem-Stefansfeld

- Vergabe der Straßenbauarbeiten
Der landwirtschaftliche Verbindungsweg zwischen Frickingen und Salem-Stefansfeld ist für die Landwirtschaft zur Bewirtschaftung der dortigen Flächen von zentraler Bedeutung. Zudem verbindet er die beiden Nachbargemeinden Frickingen und Salem miteinander. Der Weg ist nur für die Land- und Forstwirtschaft freigegeben und wird darüber hinaus sehr stark von Wanderern, Radfahrern und Inlinefahrern genutzt.

Der Weg befindet sich am südlichen Ortsrand von Frickingen im Bereich der Kläranlage und führt auf einer Länge von ca. 3,5 km über die Gemarkungsgrenze hinweg zum Ortsteil Stefansfeld der Gemeinde Salem.

Der interkommunale Weg weist mehrere schwere Schäden wie Setzung und Risse auf und soll daher in Teilbereichen modernisiert werden.

Die Gemeinden Frickingen und Salem planen in enger Abstimmung diese Baumaßnahme und haben gemeinsam das Ingenieurbüro Reckmann aus Owingen mit der Planung beauftragt.

Die Maßnahme wurde gemeinsam mit der Gemeinde Salem im Staatsanzeiger Baden-Württemberg am 06.09.2019 ausgeschrieben. An insgesamt vier Fachfirmen wurden die Ausschreibungsunterlagen ausgegeben. Die Submission fand am 01.10.2019 auf dem Rathaus Frickingen statt. Es wurden von vier Fachfirmen Angebote abgegeben.

Das Ingenieurbüro Reckmann hat die Angebote in rechnerischer und wirtschaftlicher Hinsicht geprüft. Es ergibt sich folgender Angebotsspiegel (brutto) für die Gemeinden Salem und Frickingen (Wertungssumme):

Fa. Beller, Herbertingen:	230.736,54 €
Bieterin 2:	242.609,81 €
Bieterin 3:	272.251,53 €
Bieterin 4:	274.008,64 €

Der Anteil der Gemeinde Frickingen liegt bei 79.327,18 € brutto.
Herr Nothnagel vom Ingenieurbüro Reckmann wird die Maßnahme und das geprüfte Ausschreibungsergebnis in der Sitzung ausführlich vorstellen.

Für die Maßnahme wurde eine Zuweisung auf dem Landesprogramm „Modernisierung ländlicher Wege“ in Höhe von 10.800 € beantragt. Der Eingang des Zuwendungsbescheides ist für die KW 42 zugesagt.

Im Vermögenshaushalt 2019 sind für diese Straßensanierung Mittel in noch ausreichendem Umfang eingestellt. Die Arbeiten sollen bis Ostern 2020 durchgeführt werden.

Der Gemeinderat hat beschlossen, die Straßenbauarbeiten zur Sanierung des landwirtschaftlichen Verbindungsweges zwischen Frickingen und Salem-Stefansfeld an die günstigste Bieterin, die Fa. Beller aus Herbertingen, zum Angebotspreis von 79.327,18 € brutto zu vergeben.

TOP
Familientreff Frickingen
- Ausbau der Betreuungszeiten in der Spielgruppe
- Anpassung der Benutzungsgebühren

Nachdem der Familientreff im Jahre 2012 in die Trägerschaft der Gemeinde Frickingen übergegangen ist, betreibt die Gemeinde seit 01.09.2012 die betreute Spielgruppe und stellt das Betreuungspersonal. Seit Juni 2013 wird die betreute Spielgruppe an 3 Vormittagen in der Woche (jeweils von 9.00 Uhr bis 12.00 Uhr) angeboten.

Für die Nutzung der betreuten Spielgruppe wurden bislang folgende Elternbeiträge erhoben:

Nutzung an einem Vormittag in der Woche	13 €/Monat
Nutzung an 2 Vormittagen in der Woche	25 €/Monat
Nutzung an 3 Vormittagen in der Woche	36 €/Monat
Nutzung an einem Vormittag in der Woche (2 Kinder aus der Familie gleichzeitig)	23 €/Monat
Nutzung an 2 Vormittagen in der Woche (2 Kinder aus der Familie gleichzeitig)	45 €/Monat
Nutzung an 3 Vormittagen in der Woche (2 Kinder aus der Familie gleichzeitig)	65 €/Monat

Da im August (Ferienzeit) keine Betreuungsstunden angeboten werden, hat der Gemeinderat zudem den Beschluss gefasst, dass die Elternbeiträge nur für max. 11 Monate im Jahr erhoben werden.

Um das Betreuungsangebot attraktiver zu gestalten, sollen nunmehr verlängerte Öffnungszeiten (8.00 Uhr bis 12.30 Uhr) angeboten werden. Zusätzlich wird für alle Kinder ein Frühstück ausgegeben. Für die längeren Öffnungszeiten und das ausgegebene Frühstück sollen die Gebühren entsprechend angepasst werden. Gleichzeitig wird auf den 3. Vormittag (Freitag) vorerst verzichtet.

Der Gemeinderat hat deshalb die Benutzungsgebühren (Elternbeiträge) in der betreuten Spielgruppe ab 01.11.2019 folgendermaßen festgelegt und die Gebührenordnung entsprechend geändert (Gebühren jeweils inkl. Frühstück – 1 €/Frühstück):

Nutzung an einem Vormittag in der Woche	17 €/Monat
Nutzung an 2 Vormittagen in der Woche	33 €/Monat
Nutzung verlängerte Öffnungszeiten an einem Vormittag in der Woche	24 €/Monat
Nutzung verlängerte Öffnungszeiten an 2 Vormittagen in der Woche	46 €/Monat
Nutzung an einem Vormittag in der Woche (2 Kinder aus der Familie gleichzeitig)	31 €/Monat
Nutzung an 2 Vormittagen in der Woche (2 Kinder aus der Familie gleichzeitig)	61 €/Monat
Nutzung verlängerte Öffnungszeiten an einem Vormittag in der Woche (2 Kinder aus einer Familie gleichzeitig)	43 €/Monat
Nutzung verlängerte Öffnungszeiten an 2 Vormittagen in der Woche (2 Kinder aus einer Familie gleichzeitig)	84 €/Monat

Der Gemeinderat hat zudem beschlossen, die Elternbeiträge nur für max. 11 Monate im Jahr zu erheben (der August bleibt also gebührenfrei).

TOP
Fortschreibung des Feuerwehrbedarfsplans
- Vergabe Planungsauftrag
Nach § 3 Abs. 1 Feuerwehrgesetz Baden-Württemberg ist es Aufgabe jeder Gemeinde, eine den örtlichen Verhältnissen entsprechende leistungsfähige Feuerwehr aufzustellen und zu unterhalten.

Bedarfsgerecht ist eine Feuerwehr, wenn die gesetzlichen Anforderungen mit dem im Feuerwehrwesen schwierigen Aspekt der Wirtschaftlichkeit optimal verknüpft sind. Die Verknüpfung dieser Punkte wird in einem Feuerwehrbedarfsplan untersucht und dargestellt.

Dabei werden aus den gesetzlichen Vorgaben sowie der Gefährdungsbeschreibung der zu untersuchenden Kommune ein Soll-Stand an Technik, Organisation und Personal ermittelt. Dieser optimale Planstand (Leitvorgabe) wird dann mit dem erfassten Ist-Zustand abgeglichen.

Als Ergebnis leiten sich Maßnahmen ab, welche einen Erweiterungs- oder Verbesserungsbedarf, im Idealfalle aber auch Einsparpotentiale beinhalten können. Typische Maßnahmen sind z.B.

- Standortfestlegungen
- Ermittlung des taktischen Bedarfs an Fahrzeugen und Technik
- Ableiten von Maßnahmen zur Verbesserung der Tagesverfügbarkeit
- Übersichtliche und vollständige Einsatzdokumentation

Es kann festgehalten werden, dass diese o. g. Punkte für die Frickinger Feuerwehr im Wesentlichen „abgearbeitet" sind:
Die Feuerwehrabteilungen wurden mit dem neuen Standort zentralisiert, der Fuhrpark wurde in den letzten Jahren kontinuierlich erneuert und der Optimierungsbedarf in der Mannschaftsstärke und Tagesverfügbarkeit sind bekannt.

Auch gibt es keine gesetzliche Grundlage, wonach ein Feuerwehrbedarfsplan erstellt werden muss. Allerdings gilt das Planwerk im Feuerwehrwesen inzwischen als notwendige Voraussetzung für die Beantragung von Fördergeldern des Landes nach der Verwaltungsvorschrift Zuwendungen Feuerwehrwesen (VwV Z-Feu). Zudem bildet der mit dem Kreisbrandmeister abgestimmte Bedarfsplan eine sichere Grundlage für die notwendigen Entscheidungen zur Weiterentwicklung der gemeindlichen Feuerwehr.

Für die örtliche Feuerwehr wurde erstmalig im Jahre 2011 ein Bedarfsplan erstellt. Nun steht die Fortschreibung der Planung an. In Abstimmung mit der Feuerwehr hat die Verwaltung daher zwei Büros zur Angebotsabgabe aufgefordert. Es ergibt sich folgender Angebotsspiegel (brutto):

Fa. Gtv Rettungsingenieure,
Hohenstein: 3.343,90 €
Bieterin 2: 3.784,20 €

Der zuständige Mitarbeiter der Fa. Gtv Rettungsingenieure, Herr Sven Volk aus Immenstaad, hat bereits den ersten Bedarfsplan erstellt. Die Fortschreibung wird voraussichtlich im 1. Quartal 2020 erfolgen.

Der Gemeinderat hat deshalb die Fa. Gtv Rettungsingenieure aus Hohenstein mit der Fortschreibung des Feuerwehrbedarfsplanes zum Angebotspreis von 3.343,90 € brutto beauftragt.

TOP
Gemeindehaushalt
Feststellung der Jahresrechnung
für das Rechnungsjahr 2018
Der Gemeinderat hat das Ergebnis der Jahresrechnung 2018 wie vorgestellt festgestellt und die über- und außerplanmäßigen Ausgaben, für die ein unabweisbares Bedürfnis bestand, genehmigt, soweit noch nicht durch Einzelbeschluss bereits geschehen.

Ausführliche Informationen über die Jahresrechnung 2018 erhalten Sie in dieser Ausgabe des gemeindlichen Mitteilungsblatts (unter den amtlichen Bekanntmachungen).

TOP
Zusammenlegung
von Gutachterausschüssen
- Beschlussfassung
Die neue Gutachterausschussverordnung (GuAVO) ist am 11.10.2017 in Kraft getreten. Danach wird die Möglichkeit zur interkommunalen Zusammenarbeit erweitert. Mehr noch: Zur sachgerechten Aufgabenerfüllung ist es künftig notwendig, dass sich benachbarte Gemeinden zusammenschließen. Der Zusammenschluss ist innerhalb vereinbarter Verwaltungsgemeinschaften oder Gemeindeverwaltungsverbände oder im Wege einer öffentlich-rechtlichen Vereinbarung auf eine Gemeinde im Landkreis übertragbar.

Die von den Gutachterausschüssen zu ermittelnden Bodenrichtwerte werden künftig größere Bedeutung gewinnen, da sie für Erbschafts-/ Schenkungssteuerzwecke sowie in Sonderfällen der Grunderwerbsteuer und Grundsteuer benötigt werden. Aufgrund des Urteils des Bundesverfassungsgerichtes bzgl. der Einheitsbewertung für Grundsteuerzwecke ist damit zu rechnen, dass der Wert des Grund und Bodens auf der Basis aktueller Bodenrichtwerte in die künftige Bewertung einfließt. Um entsprechende Auswertungen machen zu können, ist insofern der Zusammenschluss von Gemeinden und der Aufbau eines einheitlichen Bodenrichtwertinformationssystems erforderlich. Als Richtgröße für die Auswertung sind mindestens 1.000 Kauffälle / Jahr erforderlich. Frickingen hat um die 50 Kauffälle pro Jahr.

Um diese gesetzliche Aufgabe künftig erfüllen zu können, ist der Zusammenschluss von Gemeinden erforderlich. Dann können die Gutachterausschüsse auch der gesetzlichen Pflicht nachkommen, die für die Immobilienbewertung erforderlichen Daten sachgerecht und rechtssicher zu erheben und auszuwerten.

Es fanden auf Bürgermeisterebene bereits entsprechende Vorgespräche statt. Ursprünglich war ein Zusammenschluss der Gutachterausschüsse für den östlichen Bodenseekreis mit Sitz in Friedrichshafen und für den westlichen Bodenseekreis mit Sitz in Überlingen angedacht. Im Rahmen der weiteren Gespräche ergab es sich, dass auch die Stadt Markdorf den Wunsch äußerte, den Gutachterausschuss Markdorf zu erhalten, dem bereits die Gemeinden Markdorf, Oberteuringen, Deggenhausertal und Bermatingen angehören. Ein weiterer Anschluss der 3 Gemeinden des Gemeindeverwaltungsverbandes Salem - Frickingen - Heiligenberg an den Gemeindeverwaltungsverband Markdorf wäre sinnvoll und vertretbar, da bei diesen Mitgliedsgemeinden vergleichbare Strukturen vorhanden sind. Außerdem ist beim GVV Markdorf bereits die notwendige Infrastruktur vorhanden, um auch Frickingen, Salem und Heiligenberg aufnehmen zu können. Beim Gemeindeverwaltungsverband Markdorf ist eine Ingenieurin mit 100 %-Stelle ausschließlich für die Auswertung der Kaufverträge und Erstellung des Grundstücksmarktberichtes (den es bislang in Frickingen nicht gibt) angestellt. Sie könnte auch die Auswertung aller Kaufvertragsfälle von Salem, Frickingen und Heiligenberg machen. Die Geschäftsstelle des Gutachterausschusses würde sich in Markdorf befinden.

Es wäre weiterhin gewährleistet, dass jeweils 3 Vertreter von Frickingen, Salem und Heiligenberg im Gutachterausschuss vorhanden wären, so dass bei Schätzungen in Frickingen weiterhin Frickinger Vertreter dabei wären.

Die Kosten für den Zusammenschluss belaufen sich zwischen 1,50 und 2,00 €/Einwohner im Jahr.

In der Sitzung des Gemeindeverwaltungsverbands am 02.09.2019 wurde das Thema vorberaten. Die 3 Mitgliedsgemeinden des Gemeindeverwaltungsverbands Salem, Frickingen und Heiligenberg sind sich darüber einig, dass ein gemeinsamer Wechsel angestrebt werden sollte und dass ein Anschluss an den GVV Markdorf wohl die beste Lösung darstellt.

Der Gemeinderat hat deshalb beschlossen, dass die Gemeinde Frickingen dem Gutachterausschuss Markdorf beitritt. Die Verwaltung wurde beauftragt, die erforderlichen Schritte in die Wege zu leiten und die erforderlichen Verträge abzuschließen.

Amtliche Bekanntmachungen

Feststellung der Jahresrechnung für das Haushaltsjahr 2018
Der Gemeinderat der Gemeinde Frickingen hat in seiner Sitzung am 22. Oktober 2019 die Jahresrechnung der Gemeinde Frickingen für das Haushaltsjahr 2018 gem. § 95 Abs. 2 der GemO festgestellt.
Die Jahresrechnung mit Rechenschaftsbericht liegt in der Zeit vom 04.11. bis einschließlich 12.11.2019 im Rathaus Frickingen, Zimmer 12, während den üblichen Öffnungszeiten zur Einsichtnahme durch die Einwohner und Abgabepflichtigen öffentlich aus.

Frickingen, 31.10.2019
gez. Jürgen Stukle
Bürgermeister

Feststellung und Aufgliederung des Ergebnisses der Haushaltsrechnung der Gemeinde Frickingen für das Haushaltsjahr 2018
• in EURO -

	Verwaltungs-haushalt	**Vermögenshaus-halt**	**Gesamthaushalt**
1. Solleinnahmen	7.942.950,17 €	2.945.535,70 €	10.888.485,87 €
2. Neue Haushaltseinnahmereste	- €	- €	-€
3. Zwischensumme	7.942.950,17 €	2.945.535,70 €	10.888.485,87 €
4. Ab: Haushaltseinnahmereste vom Vorjahr	- €	- €	-€
5. Bereinigte Soll-Einnahmen	7.942.950,17 €	2.945.535,70 €	10.888.485,87 €
6. Soll-Ausgaben	7.942.950,17 €	2.945.535,70 €	10.888.485,87 €
7. Neue Haushaltsausgabereste	- €	- €	-€
8. Zwischensumme	7.942.950,17 €	2.945.535,70 €	10.888.485,87 €
9. Ab: Haushaltsausgabereste vom Vorjahr	- €	- €	-€
10. Bereinigte Soll- Ausgaben	7.942.950,17 €	2.945.535,70 €	10.888.485,87 €
11. Differenz 10. / 5. (Fehlbetrag)	- €	- €	-€
12. Die Entnahme aus der Allgemeinen Rücklage beträgt 118.004,56 €.			
13. Die Zuführungsrate an den Vermögenshaushalt beträgt 1.198.162,80 € (Mindestzuführung: 77.582,82 €).			
14. Die noch nicht genehmigten über- und außerplanmäßigen Ausgaben werden genehmigt.			
15. Der Stand der Allgemeinen Rücklage zum 31.12.2018 beträgt 1.504.341,87 €.			
16. Der Schuldenstand zum 31.12.2018 beträgt 994.619,66 €.			

Im Vorbericht zur Haushaltssatzung 2018 wurde die allg. Finanzsituation wie folgt beschrieben:
„Das Haushaltsjahr 2018 ist geprägt von Umlagezahlungen in Rekordhöhe im Rahmen des kommunalen Finanzausgleichs (FAG), welche jedoch von stark steigenden Schlüsselzuweisungen und Steueranteilen mehr als aufgefangen werden. Insgesamt nehmen die zahlungswirksamen Einnahmen um 573 T€ zu, die zahlungswirksamen Ausgaben um 223 T€. In der Summe steigt die Zuführungsrate an dem Vermögenshaushalt um 350 T€ auf 500 T€.
Somit können ausreichend Einnahmen generiert werden, um sämtliche laufende Ausgaben und Darlehensverpflichtungen begleichen zu können. Zum jetzigen Zeitpunkt darf man festhalten, dass wir optimistisch ins neue Haushaltsjahr 2018 schauen können."

Sehr erfreulich kann nun festgestellt werden, dass das Ergebnis 2018 nicht nur alle positiven Erwartungen gehalten, sondern diese sehr deutlich übertroffen hat. Dies entspricht den gesamtwirtschaftlichen Eckwerten der Herbstprojektion, die die Berechnungen der Mai-Steuerschätzung zu den Steuermehreinnahmen für den öffentlichen Gesamthaushalt bestätigten. Auch in Frickingen setzt sich dieser positive Trend fort.

Das Rechnungsjahr erreicht nahezu das Rekordniveau aus dem Vorjahr: Die Zuführung an den Vermögenshaushalt liegt mit 1,198 Mio. € nur geringfügig unter dem Höchstwert aus dem Jahr 2018 mit 1,281 Mio. €. Im Vermögenshalt wird ein Rekordwert erreicht, denn noch nie wurde ein so hohes Investitionsvolumen bewältigt (2,946 Mio. €).

Bei den laufenden zahlungswirksamen Einnahmen des Verwaltungshaushaltes wurden insgesamt Mehreinnahmen gegenüber der Planung in Höhe von + 744 T€ (VJ: + 1,234 Mio. €) verbucht.

	HH-Plan	Ergebnis	
Steuereinnahmen, Zuweisungen	**4.453.500,- €**	**4.942.617,31 €**	+ 10,98 v. H.
Grundsteuer A	52.000,- €	52.568,75 €	
Grundsteuer B	286.000,- €	304.271,14 €	
Gewerbesteuer	700.000,- €	**933.510,93 €**	
Einkommensteueranteil	1.749.000,- €	**1.804.010,80 €**	
Umsatzsteueranteil	172.000,- €	171.900,57 €	
Landeszuweisung. FAG	1.344.000,- €	**1.462.549,00 €**	
Sonstige	17.500,- €	19.653,12 €	
Gebühreneinnahmen	467.100,- €	481.320,23 €	
Kindergartenförderung	308.400,- €	333.324,00 €	
Holzerlöse	235.200,- €	231.657,89 €	
Straßenhaushalt	58.500,- €	59.899,90 €	
Mieten und Pachten	48.350,- €	91.085,62 €	
Kostenersatz Gemeindewerke	68.000,- €	75.217,00 €	
Sonstige Erlöse	120.950,- €	**287.911,93 €**	

Unter Berücksichtigung der Mehrausgaben im Verwaltungshaushalt in Höhe von 46 T€ kann eine **Brutto-Zuführungsrate** in Höhe von **1.198.162,80 €** ausgewiesen werden. Dies entspricht einem satten Plus von 744 T€ gegenüber der Planung. Die Zuführung liegt vor allem wegen den Gewerbesteuereinnahmen von 934 T€ (+294 T€ gg. Plan) auf einem absoluten Rekordniveau und folglich deutlich über dem Durchschnitt der letzten Jahre (589 T€).

Auch im investiven Bereich hat die Gemeinde wie in den Vorjahren positive Zeichen gesetzt und ein bislang nicht erreichtes **Investitionsvolumen** in Höhe von **2,9 Mio. €** umgesetzt.
Wie in der Planung vorgesehen wurde zur Finanzierung der Investitionen auf eine Neuverschuldung verzichtet. Die o.g. sehr hohe Zuführung von 1.198 Mio. €, Grundstückverkäufe (523 T€), Beiträge (231 T€) und Zuweisungen (864 T€) tragen zur Finanzierung der Bauvorhaben bei. Bei den Baumaßnahmen wurde einige Projekte nicht oder nur teilweise ausgeführt. Bei den Investitionsausgaben ergeben sich daher Minderausgaben von 1,252 Mio. €.

Die **allgemeine Rücklage** beträgt zum Jahresende **1.504.341,87 €** (gesetzliche Mindestrücklage: 149.644 €). Anstelle der geplanten Rücklagenentnahme in Höhe von 970.700,00 € musste tatsächlich nur ein Betrag von 118.004,56 € (- 853 T€) entnommen werden. Die Rücklage ist jedoch auch in dieser Höhe erforderlich, weil im Jahr 2019 eine Entnahme aus der Rücklage iHv. 986 T€ eingeplant ist.

Investitionen 2018

• SZ neues Feuerwehrfahrzeug LF 10	242 T€
• Baukostenzuschuss BZ Salem	53 T€
• Neugestaltung Spielplatz Kinderhaus	38 T€
• Projekt EEA / Klimaschutzkonzept	70 T€
• Erschließung NB Am Dorfbach, AZ Straßenbau	50 T€
• Sanierung Rickenwiesen Straßenbau, SR	181 T€
• Erschließung NB Zum Sägebühl, AZ Straßenbau	27 T€
• Sanierung Felderstraße, AZ Straßenbau	478 T€
• Gewerbl. Entlastungsstraße, Teil-SR Straßenbau	47 T€
• GE Unterdorf Leustetten, SR Straßenbau	97 T€
• Straßenbeleuchtung; LED-Tausch BA 2018	54 T€
• Hochwasserschutzmaßnahmen: 2. BA 2018	538 T€
• Hochwasserschutz, GE Unterdorf: SR	87 T€
• Baukostenumlage Abwasserverband	36 T€
• Sanierung Rickenwiesen; SR Kanal	29 T€
• GE Unterdorf Leustetten, SR Kanal	25 T€
• Sanierung Innenbeleuchtung Graf-Burchard-H.	111 T€
• Neugestaltung Toiletten Benvenut-Stengele-Haus	91 T€
• Heizungssanierung Schulhaus Leustetten	35 T€
• HHWaldwegebau bei Golpenweiler	38 T€
• Tilgung von Darlehen	78 T€
• Grunderwerb	368 T€

Finanzierung der Investitionen

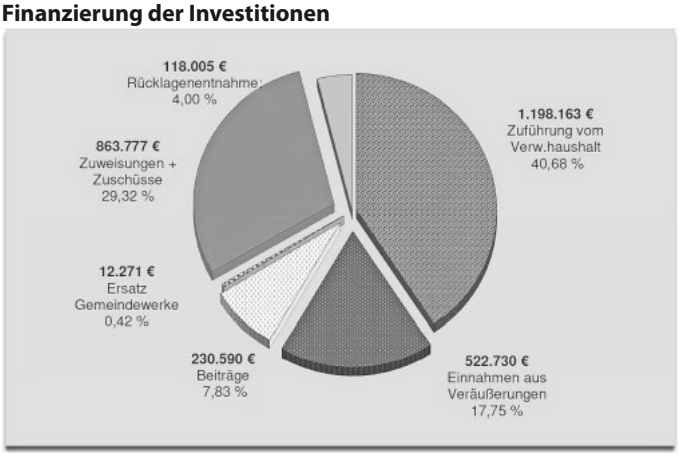

Schuldenstand
Entsprechend dem Grundsatzbeschluss des Gemeinderates wurden im Rechnungsjahr 2018 keine neuen Darlehen aufgenommen.
Die **Verschuldung** des Gemeindehaushaltes reduziert sich damit zum 31.12.2018 auf 994.619,66 €. Bei einer Einwohnerzahl von 2.981 entspricht dies einer Pro-Kopf-Verschuldung in Höhe von **333,65 €;** sie liegt damit merklich unter dem Landesdurchschnitt vergleichbarer Gemeinden (**494 €**).

Nachrichtlich sei erwähnt, dass die Gemeindewerke einen Schuldenstand zum Ende des Jahres in Höhe von 1.825.361,94 € ausweisen; bedingt durch die zukunftsweisende und generationengerechte Sanierung des Wasserversorgungsnetzes.

Damit beträgt die Gesamtschuldenbelastung 2.819.981,60 € oder 946 € pro Einwohner. Diese liegt – ohne großen Aussagewert – über dem Landesdurchschnitt vergleichbarer Kommunen (691 €).

Landratsamt Bodenseekreis

Gartenabfälle werden abgeholt

Am **Montag, den 04. November** werden in **Frickingen Gartenabfälle** abgeholt. Das kompostierbare Material muss am Abfuhrtag bis spätestens 6 Uhr morgens am Straßenrand bereitgestellt werden.
Damit die Mitarbeiter des Abfuhrunternehmens den Abfall abtransportieren und entsorgen können, sind folgende Regeln zu beachten:

Was wird gesammelt?
Baum-, Hecken-, Strauchschnitt (keine Rodungen), Rasenschnitt, Laub, Stroh, Heu, Stauden, Abraum von Beeten, Blumen, Balkonpflanzen, Abdeckreisig usw.

Wie müssen die Gartenabfälle an der Straße bereitgestellt werden?
Äste und sonstiger Baum- und Strauchschnitt bitte auf eine Länge von maximal 1,5 m kürzen und **unbedingt bündeln (nur verrottbare Schnüre verwenden).**

Kleinmaterial in gut einsehbare und entleerbare Behälter füllen (z. B. Plastikwannen, Kunststoffbehälter, feste Kartons oder stabile Säcke). Aufgeweichte Papiersäcke werden mit entsorgt. Bitte keine „Gelben Säcke“ oder andere dünnwandige Säcke benutzen. Die Gebinde und Behälter dürfen jeweils nicht schwerer als 20 kg sein.

Abgefahren werden nur Gartenabfälle in haushaltsüblichen Mengen.

Was wird nicht mitgenommen?
Gartenabfälle, denen Metall- oder Plastikteile anhaften und solche, die nicht gebündelt sind. Baum- und Strauchschnitt mit einer Astlänge von **über 1,5 m** sowie Äste mit einer Stärke von **über 10 cm** im Durchmesser. Verschnürte Säcke und zweckentfremdete Gelbe Säcke können nicht entleert werden.

Alle Termine und Infos gibt es auch unter www.abfallwirtschaftsamt.de

Die Vereine berichten

SpVgg FAL

Abteilung Fußball

Ergebnisse vom Wochenende:
Herren:

SpVgg F.A.L. : FC Neustadt	2:0
VfR Sauldorf : SpVgg F.A.L. 2	2:0
SpVgg F.A.L. 3 : SC Markdorf 2	1:0
SpVgg F.A.L. 4 : FC Uhldingen 2	5:5

Jugend:
A-Jugend
SG Boll/Krumbach/Biet. : SG F.A.L. 1:5
B1-Jugend
SG F.A.L. : SG Höri 1:1
C1-Jugend:
SpVgg F.A.L. : SG Gallmannsweil 0:3
C2-Jugend:
SG Aach-Eigelt. 2 : SpVgg F.A.L. 2 0:3
D1-Jugend:
SpVgg F.A.L. : JFV Singen 2:3
D2-Jugend
FC Kluftern 2 : SpVgg F.A.L. 2 10:0

Spielevorschau Herren:

Landesliga – 12. Spieltag
Sonntag, 3. November 2019, 14:30 Uhr
FC Löffingen : SpVgg F.A.L.
Kreisliga A – 10. Spieltag
Samstag, 2. November 2019, 12:30 Uhr
SpVgg F.A.L. 2 : SV Bermatingen
Kreisliga B – 10. Spieltag
Samstag, 2. November 2019, 13:30 Uhr
FC Rot-Weiß Salem 2 : SpVgg F.A.L. 3
Kreisliga C – 10. Spieltag
Sonntag, 3. November 2019, 12:30 Uhr
Spfr. Ittendorf-Ahausen 2 : SpVgg F.A.L. 4

Spielevorschau Jugend:

A-Jugend – 8. Spieltag
Sonntag, 3. November 2019, 17:00 Uhr
SG F.A.L. : SC Konstanz-Wollmatingen 2
B1-Jugend – 8. Spieltag
Sonntag, 3. November 2019, 13:00 Uhr
SG F.A.L. : SG Denkingen
B2-Jugend – 8. Spieltag
Samstag, 2. November 2019, 16:00 Uhr
SG Schwandorf-Wornd.-Neuh. : SG F.A.L. 2
C1-Jugend – 8. Spieltag
Samstag, 2. November 2019, 13:00 Uhr
SG Zizenhausen/Hi./Ho. : SpVgg F.A.L.
D1-Jugend – 8. Spieltag
Mittwoch, 6. November 2019, 18:00 Uhr
SG Stockach : SpVgg F.A.L.

Fahrgemeinschaft für Auswärtsspiel der 1. Mannschaft in Löffingen
Für das kommende Auswärtsspiel der SpVgg F.A.L. gegen den FC Löffingen (Anpfiff Sonntag, 03.11., 14:30 Uhr) werden wieder Fahrgemeinschaften gebildet.

Treffpunkt ist um 12:45 Uhr am HSM-Sportzentrum am Aubach. Dort teilen sich die Anwesenden auf die jeweiligen Autos auf.

SpVgg FAL

Abteilung Tischtennis

Herren Landesliga
FAL trifft am Samstag auf den TTSV Mönchweiler
Denkbar schlecht ist bekanntlich die 1. Herrenmannschaft der SpVgg F.A.L. in die neue Saison gestartet. Mit 1:7 Punkten rangiert das Team derzeit auf dem vorletzten Tabellenplatz in der Landesliga Gruppe 2. Am Samstag, dem 02.11.2019 trifft der FAL in eigener Halle (Spielbeginn 19 Uhr, Graf-Burchard-Halle) auf den TTSV Mönchweiler und möchte gegen die Schwarzwälder den ersten Saisonerfolg unter Dach und Fach bringen. Und wenn die FALer endlich eine geschlossene Mannschaftsleistung abrufen können und ihre Stärken in die Waagschale legen, liegt der 1. Saisonerfolg durchaus im Bereich des Möglichen.

Herren B-Pokal
FAL II siegt deutlich in Bohlingen
Mit einem deutlichen 4:1-Erfolg beim SV Bohlingen hat die 2. Herrenmannschaft der SpVgg F.A.L. das Achtelfinale des B-Pokals gewonnen und sich damit für das Pokal-Viertelfinale qualifiziert. Beim klaren Erfolg in Bohlingen siegten im Doppel Guido Faude/Lars Lofner, im Einzel Guido Faude (2) und Lars Lofner (1).

Herren Kreisklasse B
FAL III unterliegt mit 1:8 beim TTC Engen-Aach
Nichts zu holen war für die 3. Herrenmannschaft der SpVgg F.A.L. beim TTC Engen-Aach. Beim Tabellenvierten der Kreisklasse B gab es für FAL III eine deutliche 1:8-Klatsche. Lediglich Ben Büchel konnte ein Einzel gegen Stump siegreich gestalten. In den beiden Eingangsdoppeln sowie in allen anderen Einzeln konnten die Gastgeber die Platte siegreich verlassen. Mit 3:9 Punkten rangiert FAL III auf dem 8. Tabellenplatz der Kreisklasse B.

Jugend Kreisklasse B
FAL II besiegt Engen-Aach deutlich mit 9:1
Weiterhin auf der Erfolgswelle schwimmt die 2. Jugendmannschaft der SpVgg F.A.L. in der Jugend Kreisklasse B. Mit 9:1 wurde der TTC Engen-Aach deutlich bezwungen und das Punktekonto auf nunmehr 7:3 Punkte geschraubt, womit das Team auf dem 2. Tabellenplatz liegt. Die Punkte für FAL II erspielten im Doppel Greta Hoffmann/Erik Boan Cesar und Sacha Boan Cesar/Mario Moser. Im Einzel siegten Greta Hoffmann (2), Erik Boan Cesar (2), Sacha Boan Cesar (1) und Mario Moser (2).

Ergebnisse:

Herren B-Pokal	
SV Bohlingen-SPVGG. F.A.L. II	1:4
Jugend Kreisklasse B	
SPVGG. F.A.L. II-TTC Engen-Aach	9:1
Herren Kreisklasse B	
TTC Engen-Aach-SPVGG. F.A.L. III	8:1

Vorschau:
Sa. 02.11.2019
11:00 Jugend Kreisklasse B
SPVGG. F.A.L. II-TTC Mühlhausen III
19:00 Herren Landesliga
SPVGG. F.A.L.-TTSV Mönchweiler
Ausführliche Berichte können Sie auch unserer Homepage unter www.fal-tischtennis.de entnehmen.

Imkerweiterbildung mit Hock

Der Imkerverein Überlingen veranstaltet am Mittwoch 6. November ab 19.00 Uhr eine Imkerweiterbildung in Frickingen zum Thema: „Blühwiesen zum Erhalt der Artenvielfalt: Wie wird's gemacht... anhand lokaler Beispiele". Anschließend wird das Vermittelte auf einem Hock verarbeitet und Erfahrungen ausgetauscht.
Alle Interessenten sind willkommen und melden sich bitte beim schriftfuehrer@imker-ueberlingen.de .
Die 100 Mitglieder des Bezirks-Bienenzuchtvereins Überlingen setzen sich ein für die Erhaltung der Natur, des Lebensraumes der Insekten insbesondere der Honigbiene, für die gesunde zeitgemäße Bienenhaltung und für den aktiven Erfahrungsaustausch unter den Imkern zum Wohle der Bienen !
Der Verein ist präsent in Überlingen, Sipplingen, Owingen, Frickingen mit Randgebieten und ist Mitglied im Netzwerk Blühender Bodensee sowie der Imkergemeinschaft Lehrbienenstand Meersburg-Baitenhausen.

KjG

Frickingen - Altheim

Liebe Teilnehmer*innen, liebe Eltern,

auch dieses Jahr gehen wir, die KjG Frickingen-Altheim, mit allen Kindern ab 9 Jahren zum Schlittschuhlaufen.

Wann: Samstag den 23.11.2019
Treffpunkt: 12:30 Uhr Bahnhof Salem
Rückkehr: 18:00 Uhr Bahnhof Salem
Kosten:
Ohne Bodo-Karte: 7€
Mit Bodo-Karte: 3€
Schlittschuhe ausleihen: 3,20€

Anmeldungen finden Sie in unseren wöchentlichen Gruppenstunden oder im Pfarrhaus.

Ab jetzt neu:
Meldet euch online unter mida.kjg.de an, indem ihr den Code scannt und direkt zum Anmeldeformulare gelangt.

Euer Leitungsteam
der KjG Frickingen-Altheim

LandFrauenVerein

Salemertal e.V.

LandFrauenVerein Salemertal

Wir laden ein zur Besichtigung vom Salemer Münster und Sakristei mit Dekan Peter Nikola
am **Donnerstag, 14. November 2019 um 14.30 Uhr** (geänderter Beginn) anschließende Einkehr in der Weinstube „Zum alten Gefängnis". Wir bitten um **Anmeldung** bei **Walburga Pohle bis Sonntag, 10.11.2019** – Tel. 07553/8930.

Vorankündigung

Am **Dienstag, 26. November 2019** besuchen wir um **14 Uhr** den biologischen Wasch- und Reinigungsmittelhersteller „SONETT" in Deggenhausen und anschließend den neuen Biomarkt in Untersiggingen mit Einkaufsmöglichkeit der Produkte von „SONETT". Eine Einkehr im Gasthaus „Sternen" in Obersiggingen ist vorgesehen. Auch hier bitten wir um **Anmeldung** bei **Helga Müller** bis zum **Donnerstag, 21.11.2019** – Tel. 07554/8117.

Linzgau-Literatur

Verein e.V.

Lesung mit Katja Neuser

Am Mittwoch, 6. November liest die Überlinger Autorin Katja Neuser um 18 Uhr im Fachwerk in Salem Geschichten und Gedichte, die von Liebe, dem See und vom Schatten der Novemberprogrome erzählen. Die Begegnung mit Verfolgung ist aufwühlend, und es geht stürmisch zu auf dem See und in der Liebe eines Paares, das kein Paar ist. Den Texten, die Katja Neuser unter dem Motto „Novemberstürme" zusammengestellt hat, wohnt der Zauber des Herbstes inne.

Frickinger Dreckspringer

Einladung zum Mitgliedertreffen

11.11.2019

„S´goht degege!"

Die Frickinger Dreckspringer und Zimmermänner treffen sich am Montag **11.11.2019** um **19:11 Uhr** im **Paradies** in Frickingen, um die 5. Jahreszeit einzuläuten. Gemeinsam werden wir die Umzüge 2020 besprechen. Anstehende Termine in der kommenden Fasnacht werden ebenso verkündet wie Neuerungen. Auch in diesem Jahr werden wir den Arbeitsplan in der Sitzung erstellen. Neuzugänge im Narrenverein sind uns herzlich willkommen!!!

Bitte alle Ein- und Austritte bis zum 10.11.2019 bei Vorstand Manuel Knapp, Zur Oberen Mühle 2, 88699 Altheim **schriftlich** melden. Dankeschön !

Wir bitten um ein vollzähliges Erscheinen der Mitglieder!

Ab dem 11.11 ist es nicht mehr allzu lange hin bis zu unserem Zunftball am 1. Februar 2020. Deshalb bitten wir schon jetzt darum, dass sich unsere Zunftballakteure über mögliche Auftritte Gedanken machen.

VDK

Ortsverband Frickingen

Der Ortsverband informiert:

Starker VdK –
jetzt zwei Millionen Mitglieder

Seit Jahren freut sich der Sozialverband VdK in Bund und Land über steigende Mitgliederzahlen. Im September 2019 wurde die Zwei-Millionen-Marke überschritten. In Baden-Württemberg zählt der VdK aktuell gut 237 000 Mitglieder. Diese Menschen kommen aus allen Bevölkerungsschichten und Altersgruppen. Denn: Jeder, der Interesse hat, kann Mitglied werden und auch ehrenamtlich mitwirken. Der Sozialverband VdK setzt sich für die sozialen Belange von Rentnern, von Menschen mit Behinderung und chronischer Erkrankung, von Pflegebedürftigen und pflegenden Angehörigen, aber auch von Grundsicherungsempfängern ein. Seinen Mitgliedern gewährt er Sozialrechtsschutz und weitere Leistungen. Die rund 1200 Orts- und Kreisverbände im Land bieten den Mitgliedern zudem viel geselliges Vereinsleben mit Veranstaltungen vor Ort. In diesen Wochen gibt es zum Beispiel Ausflüge, Herbsttreffen und bald erfolgen die VdK-Weihnachtsfeiern. Auch Gäste sind willkommen. Weitere Informationen unter www.vdk.de/bawue oder auch in örtlichen Medien.

Liebe VdK-Miglieder: die VdK-Weihnachtsfeier findet wie jedes Jahr gemeinsam mit Generation 60 plus am **10.Dezember 2019 um 14 Uhr im Landgasthof Paradies** statt! Der VdK-Ortsverein sponsert dieses Event auch mit! Also gut vormerken und ins Blättle schauen!

Kliemchen VdK-Vorstand

Barrieren in Haus und Wohnung beseitigen – landesweite VdK-Wohnberatung

Seit gut einem Jahr führt der Sozialverband VdK Baden-Württemberg die Wohnberatung für seine Mitglieder auch landesweit durch. Es geht darum, vorhandene Barrieren in Haus oder Wohnung zu beseitigen oder zumindest zu reduzieren. Denn, nach wie vor, fehlen behinderten- oder auch seniorengerechte Wohnungen. Das bereits seit 1995 bestehende regionale VdK-Angebot wurde daher ausgedehnt. Gut 40 ehrenamtliche Wohnberater stehen derzeit dafür bereit. Außerdem fungiert die langjährige hauptamtliche VdK-Wohnberaterin Ulrike Werner als Dreh- und Angelpunkt. An Werner können sich alle Personen wenden, die sich beraten lassen möchten oder die Interesse an der zukunftsweisenden VdK-Wohnberatertätigkeit haben.

Kontakt: Ulrike Werner, Telefon
(07732) 923636, u.werner@vdk.de

IGeL-Monitor hilft beim Check v on Selbstzahlerleistungen

Fast jeder zweite Versicherte bekommt beim Arzt Individuelle Gesundheitsleistungen (IGeL) angeboten. Das Internetportal „IGeL-Monitor", das der Medizinische Dienst des GKV-Spitzenverbands betreibt, beleuchtet diese Selbstzahlerleistungen kritisch – angesichts von Milliardenumsätzen. Unter www.igel-monitor.de informieren sich knapp 2000 Besucher täglich. Angestoßen durch Patientenbeschwerden hat man die Regeln für den Verkauf von IGeL in der Arztpraxis zusammengefasst. Sie gehen auf das Patientenrechtegesetz, den Bundesmanteltarifvertrag der Ärzte und auf Empfehlungen der Ärzte zurück. Danach dürfen Leistungen der gesetzlichen Krankenkasse nicht als IGeL angeboten und Angebot und Durchführung einer Kassenleistung dürfen nicht vom IGeL-Kauf abhängig gemacht werden. Es ist nicht zulässig, Druck auf Patienten auszuüben. Sie sind über Nutzen und Schaden aufzuklären und eine schriftliche Vereinbarung über Leistung und Kosten sind Pflicht. Der IGeL-Monitor bietet eine wissenschaftlich fundierte Entscheidungshilfe für oder gegen die Inanspruchnahme von Selbstzahlerleistungen.

VdK-Mitgliedschaft zum Verschenken

In den nächsten Wochen heißt es wieder: Weihnachtsgeschenke besorgen! Beim Sozialverband VdK Baden-Württemberg kann man seit Jahren – und auch in 2019 – Geschenkgutscheine erwerben, die den Beschenkten die zwölfmonatige VdK-Mitgliedschaft mit allen Mitgliedsrechten ermöglichen. Für den regulären Jahresmitgliedsbeitrag von 72 Euro kann man auf diese Weise VdK-Kompetenz, Verbandsstärke und Service verschenken. Unter www.vdk.de/bawue und der Rubrik „Mitgliedschaft/Mitgliedschaft verschenken" finden sich die verschiedenen Gutscheinmotive zum Auswählen und die Möglichkeit, online diese Bestellung zu tätigen. Wer nicht online bestellen kann, kann sich auch direkt an die Stuttgarter VdK-Landesgeschäftsstelle, Mitarbeiterin Inge Pfeil, Telefon
(0711) 619 56-22, wenden.

Mitteilungen der Schule

Butterbrottag an der Grundschule

Wie jedes Jahr vor den Herbstferien fand an unserer Grundschule der von den Kindern geliebten Butterbrottag statt.

Butterbrottag heißt: in der großen Pause genießen die Kinder frisch zubereitete Brote,

belegt mit Apfel, Schnittlauch, Gurke, Radischen oder auch Paprika. Dazu gibt es leckeren heimischen Apfelsaft gespendet von Michael Baader. Fleißige Helfer belegten ab 8Uhr die von der Landbäckerei Baader gespendeten Brote. Zur großen Pause, um 10Uhr kamen der Katholische Kindergarten und der Waldorfkindergarten in die Pausenhalle welche mittlerweile mit den Schülern der Grundschule gefüllt war. Herr Götz berüßte alle Anwesenden und bedankte sich bei den Spendern. Anschließend sangen die Kinder voller Freude ihren eigenen „Butterbrotsong." Danach konnte jeder seinen Hunger mit den Broten seiner Wahl stillen.
Wir bedanken uns sehr bei den fleißigen Helferinnen fürs Brote „schmieren" und natürlich bei der Landbäckerei Baader dem Auhof und der Gemeinde, welche durch ihre großzügigen Spenden eine so tolle Aktion erst möglich machen.

Kirchliche Nachrichten

Kath. Seelsorgeeinheit Salem-Heiligenberg

Gottesdienste
Samstag, 02. November - Vorabend zum 31. Sonntag im Jahreskreis -
09:15 Uhr Münster **Hl. Messe Choralrequiem mit der Choralschola Salem (**für die Äbte, Mönche, Konserven und Wohltäter der Abtei Salem)
14:30 Uhr Altheim **Gräbersegnung**
19:15 Uhr Betenbrunn **Hl. Messe**
(verst. Ang. Fam. Lorenz; Josef Duelli und verst. Ang.; Ulrike Müller, Josefine und Helmut Neff; Wilhelm und Gertrud Lorenz)

Sonntag, 03. November
- 31. Sonntag im Jahreskreis -
09:00 Uhr Stefansfeld **Hl. Messe anschließend Gräbersegnung und Gedächtnis der Gefallenen, mitgestaltet vom Münsterchor**
Für die Verstorbenen des vergangenen Jahres: Peter Böhne; Edwin Schatz; Elisabeth Kirchner; Mathilde Wünsche; Theresia Kopp Jahresgedächtnis für Elfriede Schnepf
09:15 Uhr Röhrenbach **Hl. Messe** (Julius Ley und verst. Ang.; Jahrtagsmesse für Sofie Boll, Thomas und Theres Boll; Franz Gieringer und verst. Ang.)
10:45 Uhr Beuren **Hl. Messe mitgestaltet vom Kirchenchor, anschließend Gräbersegnung und Gedächtnis der Gefallenen mit Beteiligung der örtlichen Vereine**
(Josef Tholl; Hans Gommeringer*)*
Für die Verstorbenen des vergangenen Jahres: Alberto Faraglia; Helmut Eichhorn; Theodor Schlachter; Jahresgedächtnis für Johann Brunner; Barbara Ströhle; Werner Näpple; Friedich Müller; Klara Heigle; Rita Müller
10:45 Uhr Frickingen **Hl. Messe als Hubertusmesse mit der Jagdhornbläsergruppe Markdorf**
(Für die Lebenden und Verstorbenen der Familie Bosch; Elisabetha und Andreas Eghi, Mutter Olga Michael, Vasile und Maria Toth; Erwin Keller; Ehrhard und Hannelore Jörg; für die Verstorb. der Familie Rist; für die Verstorb. der Familie Mayer)
14:30 Uhr Weildorf **Hl. Messe anschließend Gräbersegnung**
(Elsa Lohr, Anni Emele; Annemarie und Josef Hummel) *Für die Verstorbenen des vergangene Jahres:* Johann Wagner; Veronika Haag; Gabriele Keßler; Elisabeth Striegel; Hubert Lohr Jahresgedächtnis für Maria Strasser; Josef Löhle; Maria Jegle

Montag, 04.11. - Hl. Karl Borromäus -
17:00 Uhr Weildorf Rosenkranz
17:30 Uhr Altheim Rosenkranz
19:30 Uhr Stefansfeld im Ev. Gemeindehaus ökumenisches Taizé-Gebet

Dienstag, 05.11.
18:30 Uhr Frickingen Rosenkranz
19:00 Uhr Frickingen Hl. Messe
19:00 Uhr Mimmenhausen Hl. Messe

Mittwoch, 06.11. - Hl. Leonhard -
18:30 Uhr Altheim Rosenkranz
im Pfarrhaus
19:00 Uhr Altheim Hl. Messe
im Pfarrhaus
19:00 Uhr Altenbeuren Hl. Messe
19:30 Uhr Bruckfelden Gebetskreis

Donnerstag, 07.11. - Hl. Willibrord -
09:00 Uhr Stefansfeld Hl. Messe
17:00 Uhr Weildorf Rosenkranz
17:00 Uhr Heiligenberg Hl. Messe

Freitag, 08.11.
09:00 Uhr Wespach Hl. Messe
17:00 Uhr Mimmenhausen Rosenkranz
19:00 Uhr Beuren Hl. Messe anschließend Helferfest
(für die armen Seelen; Karl Stecher, Rita und Bernhard Skadell, Irmgard Glöckler)
19:00 Uhr Wintersulgen Hl. Messe

Termine und Hinweise aus unseren Pfarrgemeinden
Star-Cellist Wen-Sinn Yang zu Gast in Salem-Mimmenhausen

Zusammen mit dem berühmten Solo-Cellisten Wen-Sinn Yang führt das Vokalensemble Camerata Serena am 9. November Chorwerke zum Thema „Krieg und Frieden" in der Kirche „Unserer Lieben Frau" in Mimmenhausen auf.
Das Konzert zum Thema „Krieg und Frieden" erklingt zum Gedenken an die Bombardierung der Stadt Friedrichshafen vor 75 Jahren, an die Reichspogromnacht am 9./10. November 1938 und den Mauerfall vor 30 Jahren.
Das Friedrichshafener Vokalensemble Camerata Serena hat für das Konzert den Star-Cellisten Wen-Sinn Yang eingeladen. Er spielt im Konzert die 5. Cello-Suite in c-Moll von Johann Sebastian Bach und tritt zusammen mit dem Chor als Solist im „Stabat Mater" von Knut Nystedt und im „Miserere" des niederländischen Komponisten Rudi Tas auf. Im Zentrum des Abends steht die große Motette „Gegen den Krieg" von Hanns Eisler mit Texten von Bertolt Brecht. Das Vokalensemble Camerata Serena singt unter der Leitung von Nikolaus Henseler zudem das berührende „Vater Unser" von Giuseppe Verdi.
Das Konzert findet am **Samstag, 9.11. um 19:00 Uhr** in der Kirche „Unserer Lieben Frau" in Salem-Mimmenhausen statt.

Vorverkauf *über www.reservix.de und bei allen Reservix-Vorverkaufsstellen: 15€*
*(z. B. „*Bodensee-Linzgau Tourismus, Schloss Salem" oder „Kur- und Touristik, Landungsplatz Überlingen")
Abendkasse*: 18 €*

Martinifest in Weildorf
Am Sonntag, **10. November 2019**
feiern wir das Martinifest.
Dieses Hochamt ist um 10:45 Uhr mit Gedächtnis der Gefallenen unter Beteiligung der örtlichen Vereine, anschließend Martinifest im DGH.

Noch eine Bitte:
Der Pfarrgemeinderat bittet wie immer um Kuchenspenden.

Bitte melden Sie sich bei Frau Schlegel, 1543 Ziegler, 07554-987561 oder Hukle, 8852

Kontakt und Bürozeiten der Pfarrbüros
Homepage www.kath-salem.de

Pfarrbüro Salem, Tel. 0 75 53/91 99 44-0,
Mail: pfarrbuero.salem@kath-salem.de

Mo	----	14.00 - 17.00
Di	08.00 - 12.00 und	14.00 - 18.00
Do	08.00 - 12.00 und	14.00 - 17.00
Fr	08.00 - 12.00	

Pfarrbüro Frickingen,
Mail: pfarrbuero.frickingen@kath-salem.de
Tel.: 0 75 53/91 99 44- 23 und
Tel.: 0 75 53/91 99 44-22

Di u. Fr	09:00 – 12:00 Uhr
Mi	08:00 – 12:00 Uhr
und	15:00 – 18:00 Uhr

Pfarrbüro Röhrenbach,
Tel: 0 75 53/91 99 44-22
Mail: pfarrbuero.frickingen@kath-salem.de

Do	15:00 – 18:00 Uhr

Seelsorgeteam:
Pfarrer Peter Nicola, Dekan
Tel.: 0 75 53/91 99 44 10,
E-Mail: dekan.nicola@kath-salem.de

Pfarrer Volker Blaser, Kooperator
Tel.: 0 75 53/91 99 44-11
E-Mail: pfarrer.blaser@kath-salem.de

Winfried Neumann, Pastoralreferent
Tel.: 0 75 53/91 99 44-12
E-Mail:
pastoralreferent.neumann@kath-salem.de

Informationen der Ev. Kirchengemeinden Salem u. Heiligenberg

Sonntag, 03.11.2019
20. So.n. Trinitatis

09:30 Uhr Evang. Gemeindehaus
Gottesdienst, Pfr. Schmidt
und Kindergottesdienst, Team

Montag, 04.11.2019
19:30 Uhr Ökumenische
Taizé-Andacht Salem
Evang. Gemeindehaus

Dienstag, 05.11.2019
18:30 Uhr Probe Bläsergruppe
Evang. Gemeindehaus, gr.Saal

19:00 Uhr Infotreffen
Wir besprechen den Neuanfang mit JG.
Evang. Gemeindehaus, Jugendraum

Mittwoch, 06.11.2019
15:00 Uhr Konfirmandenunterricht
15:00 Uhr Gruppe I, 16:30 Uhr Gruppe II
Evang. Gemeindehaus, gr.Saal

15:00 Uhr Krabbelgruppe
Evang. Gemeindehaus, 1.OG

17:00 Uhr Besprechung Hospizgruppe
Evang. Gemeindehaus, kl.Saal

Donnerstag, 07.11.2019
15:00 Uhr Senioren-Hock
Evang. Gemeindehaus, kl.Saal

Freitag, 08.11.2019
15:00 Uhr Krippenspiel-Probe
Die Kinder proben für das Krippenspiel im Rahmen eines Kindernachmittags. Leitung: Fam. Kienzle. Ende gegen 17 Uhr. Evang. Gemeindehaus. Die nächsten Treffen finden dann immer samstags zur gleichen Uhrzeit statt.

Sonntag, 10.11.2019
Drittl. So.d. Kirchenjahres

10:00 Uhr Evang. Gemeindehaus
Themengottesdienst „Miss besser noch einmal nach!"
Pfr. Schmidt + Team, Bläsergruppe, Kirchenkaffee

10:00 Uhr Mitmachgottesdienst
für Kinder von 0-6 Jahren (u. Eltern)
Evang. Gemeindehaus, 1.OG

11:00 Uhr Vorstellung der Kandidierenden
für die Wahl des Kirchengemeinderates (beim Kirchenkaffee)
Evang. Gemeindehaus

Hinweis an die Konfirmanden des letzten Jahrgangs:
Die bestellten Fotos liegen schon seit längerer Zeit im Pfarrbüro zur Abholung bereit.

Info:
Im Vorfeld der Kirchengemeinderatswahlen hat die Evangelische Landeskirche Baden Werbematerial an die einzelnen Haushalte verschickt.
Bitte wenden Sie sich mit Ihren Fragen direkt an die landeskirchliche Stelle:
info@ekiba.de.

Die Wahlunterlagen der Kirchengemeinde erhalten Sie direkt von uns.

Ev. Pfarramt Salem-Heiligenberg
Schlossstraße 13, 88682 Salem
Tel.: 07553-280
Email: pfarramt@ev-kirche-salem.de

Öffnungszeiten des Pfarrbüros:
Die Öffnungszeiten des Pfarrbüros sind:
Di, Do, Fr von 10.00 - 12.00 Uhr
Mi von 15.00 - 17.00 Uhr

Pfarrer Matthias Schmidt:
regelm. Sprechzeit Do 14 - 17 Uhr
und nach Vereinbarung
Tel. (außerhalb der Öffnungszeiten des Büros): 07553-1708
post@pfarrerschmidt.com

Weitere Informationen zu unseren Kirchengemeinden, zu Gottesdiensten und Veranstaltungen finden Sie im Internet unter:

www.ev-kirche-salem.de
www.ev-kirche-heiligenberg.de

Aus der Region

Herbstkonzert des Akkordeonorchesters Aach-Linz e.V.

Wir bringen Ihnen Musik von der anderen Seite der Weltkugel mit – aus Südamerika und der Karibik. Mit ‚La Bamba' als auch Liedern von Boney M möchten wir Ihnen vor der kommenden Kälte noch ein paar Urlaubserinnerungen ermöglichen.
Und natürlich zeigt sich auch unser Nachwuchs auf der Bühne und sammelt seine ersten Erfahrungen.
Freuen Sie sich neben unseren Klängen auf den Chor Chips & Flips. Bekannte Lieder der letzten 50 Jahre aus den verschiedensten Musikrichtungen befinden sich im Repertoire.
Termin: 02. November 2019, 20 Uhr, Haus Linzgau, Kasernenstraße 14 in Pfullendorf. Der Eintritt frei.

Mittwochswanderer Heiligenberg

Wir haben wieder unseren gewohnten Stammtisch am Donnerstag den 7. November 2019 um 18 Uhr im Gasthaus Aubach am Sportzentrum in Frickingen.
Es sind die herzlich eingeladen,
die nicht mehr so gut zu Fuß sind .
Gruß die ehemaligen Wanderer,
Familie Keller, Tel. 07554/8948

BUND Markdorf: Heckensträucheraktion

Auch in diesem Jahr können über den BUND Markdorf wieder einheimische Sträucher für Heckenpflanzungen usw. bezogen werden.
Die folgenden Sorten stehen zur Verfügung: Hainbuche, Kornelkirsche, Roter Hartriegel, Hasel, Pfaffenhütchen, Liguster, Rote Heckenkirsche, Traubenkirsche, Schlehe, Kreuzdorn, Hundsrose, Roter und Schwarzer Holunder, Gemeiner und Wolliger Schneeball, Salweide.
Bestellungen werden (nur in schriftlicher Form) angenommen bis 08. November 2019. Dabei ist die Telefonnummer anzugeben. Die Bestellungen sind zu richten an die Postanschrift BUND Markdorf, Mittlere Auen 8/1, 88677 Markdorf oder an die Email-Adresse bund.markdorf@bund.net und werden bestätigt. Die Ausgabe erfolgt am Freitag, 15. November 2019 von 14.00 bis 16.00 Uhr beim Hubertushof der Familie Steidle, Mennwanger Baindt 15 in Mennwangen, Deggenhausertal.

Liebenau Teilhabe gemeinnützige GmbH

Samstagsfreizeit Markdorf am 9. November
Der Familienunterstützende Dienst der Liebenau Teilhabe gemeinnützige GmbH

bietet ein Mal pro Monat im Mehrgenerationenhaus Markdorf ein tolles Ganztagesprogramm für Kinder mit und ohne Behinderung oder besondere Bedürfnisse an.
Die Kinder ab 8 Jahren verbringen den Tag unter fachlicher Betreuung mit basteln, kochen, musizieren, tanzen und Spaziergängen zum Spielplatz. Spannende Ausflüge gehören ebenso zum vielfältigen Jahresprogramm wie der traditionelle Zirkustag.

Termin: samstags, 1x monatlich
Uhrzeit: 9:30 bis 16:30 Uhr
Anmeldung erforderlich!

Liebenau Teilhabe gemeinnützige GmbH
Familienunterstützender
Dienst Bodenseekreis
Leyla Krisko Tel: 0173 270 25 20,
E-Mail: leyla.krisko@stiftung-liebenau.de

Frauenselbsthilfe nach Krebs e.V.

Meersburg Westl. Bodenseekreis
Diese Veranstaltungen sind kostenlos und finden immer am 1. und 3. Mittwoch im Monat statt.
Das nächste Treffen findet am Mittwoch, den 06. November 2019 um 16:00 Uhr zum Gesprächskreis im evangelischen Gemeindehaus, Von-Lassberg-Str. 3, 88709 Meersburg statt. Im Anschluss daran wird" Neues von der Landestagung und dem Bundeskongress" vorgetragen. Eingeladen sind alle Betroffenen.
Immer Mittwochs bietet Helga Kienle „Nordic Walking" für Krebsbetroffene am Schlosssee an.
Treffen ist um 09:00 Uhr am Parkplatz bei den Turnhallen des BZ Salem. Herzliche Einladung an alle Interessierte.
Kontakt 07553/9184844, Frauenselbsthilfe nach Krebs, Christa Hasenbrink
www.frauenselbsthilfe-meersburg.de

Die Jugendkunstschule im November

Heiligenberg, Schule Wintersulgen
Kunst-AG (6 – 11 Jahre) – montags, 14.00 Uhr

Immenstaad, Rathaus, s´Deitsche Stube
Malen und Gestalten I und II (ab 7 / 9 J.)
– mittwochs, ab 14.30 Uhr
Markdorf, Bildungszentrum
Kinder-Atelier (ab 3 J.) – montags, 15.30 Uhr
Malen und Gestalten (7-9 J.)
– montags, 17 Uhr
Meersburg, JKS im Grethaus
Kinder-Atelier (ab 3 J.) – dienstags,
14.30 und 16 Uhr
Ballett I bis IV (4 – 9 J.) – mittwochs,
14.15 bis 18.15 Uhr
Malen und Gestalten I (ab 7 J.)
– montags, 16 Uhr
Malen und Gestalten II (ab 9 J.)
– mittwochs, 16.30 Uhr
Zeichnung, Malerei, Plastik (ab 10 J.)
– freitags, 17 Uhr
Künstlerklasse (ab 14 J., auch Erwachsene)
– do., 16 Uhr
Orientierungsklasse Kunst und Design (ab 16 J.) – montags, 18 Uhr
Überlingen, Constantin-Vanotti-Schule
Malen und Gestalten I und II (6-13 J.) – freitags, ab 14.30 Uhr

Information, Anmeldung, Programmversand:
Jugendkunstschule
Bodenseekreis in Meersburg,
T. 07532/6031, tägl., 8-12 Uhr,
www.kunstschule-bodenseekreis.de

The See Sisters and brothers

... nehmen Sie mit in die legendäre Ära des Swing und versetzen Sie mit ihrem closed harmony-Satzgesang in die Zeit der mitreißenden Musik der 30er und 40er Jahre. Mit Eleganz, Witz und einer ordentlichen Prise Beschwingtheit entführen die Mädels und Jungs ihr Publikum in die rauchigen Keller der ersten Jazzkneipen und auf die großen Bühnen des Hollywoodglamours und bezaubern im Stil der Andrew Sisters, des Gipsy Jazz und Vintage-Swing – nicht ohne Retro-Feeling.

Samstag, 09.11.2019, 20:00 Uhr kultur|o, Mühlenstraße 10, Owingen
Eintritt: VVK: 17,00 €, Abendkasse: 19,00 €
Vorverkaufsstellen:
EDEKA-Frischemarkt Hiller, Bahnhofstraße 3, 88699 Frickingen, Tel.: 07554/998680
Veranstalter: Owinger Kulturkreis, T
el.: 07551/8094-21

Dieter Baumann, läuft halt.

(weil, singen kann er nicht)
Nach dem Erfolg im Jahr 2017 ist Dieter Baumann, einer der erfolgreichsten deutschen Langstreckenläufer und Olympiasieger, wiederum im Rahmen der Finisherveranstaltung zum Linzgau Lauf-Cup, am **Freitag, den 08. November**, zu Gast im Dorfgemeinschaftshaus „Prinz-Max" in Salem-Neufrach.
Ab **19.30 Uhr** präsentiert er seine humorvolle Seite, dieses Mal mit seinem neuen Kabarettprogramm „**Dieter Baumann, läuft halt.** (weil, singen kann er nicht)".

Ja klar, werden Sie sagen. Was sonst, soll Dieter Baumann auch machen.
Außer vielleicht noch witzige Geschichten erzählen. Doch diesmal macht er beides, er erzählt beim Laufen – auf einem Laufband. Auf der Bühne so noch nie dagewesen!
Zunächst scheint es um einen 100 Kilometer Lauf zu gehen, genauer, zu laufen. Aber schnell wird klar, es geht Dieter Baumann um mehr. Frei nach dem Roman „die Einsamkeit des Langstreckenläufers": „...dass ein jeder solcher Lauf ein Leben für sich ist – ein kleines Leben, ... aber ein Leben voller Elend und Glück und voller Ereignisse."
Richtig, so ist das Laufen. Voller Ereignisse, voller Glück und manchmal auch voller Elend. Und genau so ist auch dieser Abend auf der Bühne. Erleben Sie Dieter Baumann, selbstironisch, witzig, gestenreich, und ja, er tanzt sogar, an Stellen, an denen es scheinbar nichts zu tanzen gibt und vor allem: Baumann – läuft!
Eintritt 15,--Euro
Abendkasse und Saalöffnung ab 18.30 Uhr.
Mit Bewirtung (Getränke, Imbiss)

Vorverkaufsstellen:
Geschäftsstelle der Sparkasse Salem-Heiligenberg in Salem, Schloßseeallee 30, Tel. 07553 821-0
Tourist-Information Uhldingen-Mühlhofen, Ehbachstraße 1, Tel. 07556 92160
Tourist-Information Heiligenberg, Schulstr. 5, Tel. 07554 998312

Gruppe für Angehörige von Menschen mit Demenz

Ein Angebot von Deutschem Roten Kreuz, Kreisverband Bodenseekreis e.V. und Caritasverband Linzgau e.V.
Das nächste Treffen findet statt am Dienstag, 5. November 2019 von 14.30 bis 16.30 Uhr in den Räumen des DRK Ortsvereins Überlingen, Helltorstr.8

Thema: Informations- und Erfahrungsaustausch
Neue Teilnehmer sind herzlich willkommen. Wenn Sie die Gruppe kennenlernen möchten, kommen Sie einfach unverbindlich zum Treffen. Wir freuen uns auf Sie!
Kontakt: Caritasverband Linzgau e.V., Frau Dindorf, 07551/8303-12 und DRK Kreisverband Bodenseekreis,
Frau Wernet, 07541/504-126

AxtAttacke - 9th Circle

Samstag, 02.11.2019
Einlass: 19:00 Uhr | Beginn: 19:30 Uhr |
Eintritt: 5 €
Jugendzentrum Rampe, Nußdorfer Straße 100, Überlingen-Nußdorf
Bands: Stormhunter (Heavy / Power Metal aus Balingen), Casket (Death Metal aus Reutlingen), TankFist (Black / Thrash Metal aus Liechtenstein)
Einlass ab 14 Jahren!
Jugendliche unter 18 Jahren erhalten freien Eintritt!
14-16-jährige können aufgrund der Kooperation mit dem Jugendreferat bis zum Ende der Veranstaltung (24 Uhr) bleiben!
Veranstalter: Jugendreferat Überlingen

Terminankündigung Elternschule

Babycafé
- Mittwoch, 6. November 2019, 10:00 Uhr
- Helios Spital Überlingen, Gymnastikraum im Untergeschoss

Am **6. November 2019** findet ab 10:00 Uhr das Babycafé im Helios Spital Überlingen statt. Der Treff bietet Eltern die Möglichkeit, sich mit erfahrenen Kinderkrankenschwes-

tern sowie anderen Eltern auszutauschen, Erfahrungen weiterzugeben und Fragen zu stellen. Die Kinder können auf Matten spielen, krabbeln und erste Kontakte zu anderen Kindern knüpfen. Das Babycafé findet jeden ersten Mittwoch im Monat statt. Geleitet wird der Treff von ausgebildeten Stillberaterinnen.

Ein Kind zu bekommen verändert das Leben. Um Eltern dabei zu unterstützen, wurde die Helios Elternschule gegründet. Hier können werdende Eltern in zahlreichen Themenmodulen alles von der Geburtsvorbereitung bis zum Ende des ersten Lebensjahres erfahren. Das Babycafé ist ein fester Bestandteil dieses Programms.

Irish Pubquiz im Felsenkeller

Das Pubquiz ist eine weitverbreitete irische und britische Tradition. Ein Quiz mit Fragen, Schätzaufgaben und vor allem viel Spaß in fröhlicher Atmosphäre!
In mehreren Runden wird im Team geraten, bis die Sieger feststehen, die dann natürlich auch einen Preis erhalten!
Neugierig, wie das abläuft? Dann einfach kommen und mitmachen!

Wann: Mittwoch, 6. November 2019, 17:30 Uhr
Wo: GpZ Überlingen, Obere Bahnhofstraße 18, Felsenkeller
Kosten: Keine (außer für Getränke und Snacks, wer möchte!)

Alle sind herzlich eingeladen!
Infos unter Tel. 07551-30118-332 oder bei **www.knallaktiv.de**

Parkinson Selbsthilfegruppe Überlingen

Die Parkinson SHG Überlingen trifft sich am Dienstag, den 5. November und Dienstag, den 19. November 2019 um 14.30 Uhr im Evangelischen Pfarrhaus in Überlingen, Grabenstraße 2. Der Raum befindet sich im Erdgeschoss , mit Rollstuhl gut erreichbar. Kontakt: Walter Lehmert Telefon 0171-4095391 oder e-mail:
parkinson-shg-ueberlingen@t-online.de

DRK-Adventsfahrt

für Senioren in das Kloster Sießen und ins Bierkrugmuseum
Mit einer Tagesfahrt durch Oberschwaben am Mittwoch, 4. Dezember, beendet das Betreute Reisen im DRK-Kreisverband Bodenseekreis sein Programm für dieses Jahr. Ziel ist unter anderem das Kloster Sießen mit seinem Hummelsaal. Hier können die Teilnehmenden die Ursprünge der weltbekannten Hummel-Figuren erleben. Im Anschluss besuchen die Senioren Deutschlands erstes Bierkrugmuseum in Bad Schussenried. Teilnehmen können Senioren aus dem gesamten Bodenseekreis, die Fahrt ist auch für Menschen mit einer leichten Gehbehinderung geeignet. Der Bus hält an mehreren Sammelzustiegsorten im Bodenseekreis. Wie gewohnt begleiten geschulte ehrenamtliche Mitarbeiter des Betreuten Reisens die Fahrt. Im Reisepreis von 65 Euro sind neben Mittagessen, Kaffee und Kuchen auch alle Eintrittspreise eingeschlossen. Die Anmeldung ist möglich bis Mittwoch, 27. November, bei Andrea Sinclair, Betreutes Reisen des DRK, Telefon 07541/504-217.

Selbsthilfegruppe Muskelverkrampfung – Dystonie Bodenseekreis

Die Selbsthilfegruppe trifft sich am **Samstag, 09. November 2019, um 11.00 Uhr,** in der **Praxis Auszeit**, **Bahnhofstr. 8, 88079 Kressbronn.**

Das **Treffen** findet **nur bei genügender Nachfrage** statt. Nur dann wird der Raum reserviert. Deshalb ist eine **verbindliche Anmeldung bis zum Dienstag, 05. November erforderlich.**
Diejenigen, die sich angemeldet haben, erhalten Nachricht, ob das Gruppentreffen stattfindet oder nicht. Die medizinische Versorgung im Bereich Dystonie ist im Bereich Bodensee / Oberschwaben unzureichend. Die Gruppenleitung hat bereits ein Angebot einer Klinik erhalten, die Patienten vor Ort behandeln würde. Allerdings ist dies nur bei genügender Nachfrage möglich.
Sollten Sie an einer wohnortnahen Versorgung interessiert sein, kommen Sie zum Gruppentreffen und erfahren näheres.
Außerdem beteiligen wir uns an der bundesweiten Unterschriftenaktion für eine bessere Bezahlung der Botulinumtoxin-Therapie. Dies ist notwendig damit nicht weitere Ambulanzen aus wirtschaftlichen Gründen geschlossen werden. Helfen Sie mit, dass Ihnen diese Therapie auch weiterhin zur Verfügung steht.
Kontakt für die Anmeldungen: Annette Daiber, Tel. 07542 / 980 890 bzw.
dystonie-shg-bodenseekreis@gmx.de.

VHS

Bodenseekreis

„E-Mail Bewerbung ganz praktisch - der Lebenslauf (Espresso)" Word Kenntnisse werden vorausgesetzt. ACHTUNG: Individuelle Unterstützung ist nur möglich, wenn Sie Ihre vollständigen Bewerbungsunterlagen mitbringen (Zeugnis, Arbeitszeugnis, andere Nachweise). In Markdorf am Montag, 11.11.2019, 14:00 - 17:00 Uhr,
Kurs-Nr: ZA501362MA*, Entgelt: 85,00 EUR

„Einführungskurs für gastronomische Nachwuchstalente" Dieser Kurs richtet sich an Geflüchtete, die ihr Talent in das Hotel- und Gaststättengewerbe einbringen wollen und praxisbezogene Themen rund um die Gastronomie erlernen möchten. In Markdorf am Montag, 11.11.2019, 5 Termine, montags – freitags, 15:30 - 18:00 Uhr, Kurs-Nr: ZA-500174MA*, Entgelt: 5,00 EUR

„Veranstaltungsplanung und Moderationstechnik im Verein und Gelungene Öffentlichkeitsarbeit im Verein"
In Markdorf am Mittwoch, 13.11.2019, 18:30 - 21:00 Uhr, Kurs-Nr: ZA507450MA*, Entgelt: 15,00 EUR

„iPad - Tipps und Tricks für Einsteiger"
Bitte bringen Sie Ihr eigenes iPad mit Netzteil sowie Ihre Apple ID und Passwort mit. In Markdorf am Mittwoch, 13.11.2019, 18:00 - 21:45 Uhr, Kurs-Nr: ZA501217MA*, Entgelt: 35,00 EUR

„Photoshop Elements 18"
Voraussetzung: Umgang mit Windows, Tastatur und Maus. In Markdorf ab Donnerstag, 14.11.2019, 2 Termine donnerstags, , 18:00 - 21:00 Uhr, Kurs-Nr: ZA501938MA*, Entgelt: 56,00 EUR

„Outlook spezial 3"
Nach einer kurzen Einführung zum Thema Kalender lernen Sie, wie man aus einer E-Mail einen Termin mit Erinnerungsfunktion macht. Bei den Aufgaben lernen Sie, wie Sie aus einem Word-Dokument heraus eine Aufgabe erstellen oder eine Aufgabe zuweisen bzw. delegieren können und wie Sie ein E-Mail-Konto in Outlook einrichten. Voraussetzung: Gute Outlook-Kenntnisse sowie Grundkenntnisse in Word und Excel. In Markdorf am Freitag, 15.11.2019,
17:15 - 20:15 Uhr, Kurs-Nr: ZA501985MA*,
Entgelt:: 85,00 EUR

„Word Spezial: Fortgeschrittene Teil 2 (Espresso)"
Themen: •Format- und Dokumentvorlagen •Tabellen •Datenaustausch mit anderen Office Anwendungen •Feldfunktionen. In Markdorf am Freitag, 15.11.2019,
14:00 - 17:00 Uhr, Kurs-Nr: ZA501464MA*,
Entgelt: 85,00 EUR

„Word für Fortgeschrittene" Inhalt: Datenaustausch zwischen Word und anderen Office-Anwendungen; Word-Tabellen mit Berechnungen; Dokumentationen, Berichte schreiben mit Gliederung, Inhalts- und Abbildungsverzeichnis, Suchen und Ersetzen, - Formulare gestalten. Voraussetzungen: grundlegende Word-Kenntnisse. In Überlingen am Samstag, 16.11.2019,
09:30 - 16:30 Uhr, Kurs-Nr: ZA501491ÜB*,
Entgelt: 65,40 EUR (inkl. Lehrbuch)

„Starke Marke! – Branding für mehrfachbegabte und hochbegabte Selbstständige und Unternehmer/innen"
In Überlingen am Samstag, 16.11.2019, 09:00 - 17:00 Uhr, Kurs-Nr: ZA507301ÜB*, Entgelt: 79,00 EUR

„Power-Nahrung - das Ernährungsmanagement für Beruf und Alltag"
In Hagnau am Samstag, 16.11.2019,
09:00 - 12:00 Uhr, Kurs-Nr: ZA506121HA*,
Entgelt: 32,00 EUR

Ihre rechtzeitige Anmeldung 1 Woche vor Kursbeginn verhindert Kursausfälle

ENDE DES REDAKTIONELLEN TEILS

WIR FINDEN FÜR JEDE TREPPE DIE RICHTIGE LÖSUNG!
Treppenlifte · Plattformlifte · Senkrechtlifte

RehaLift

☎ 07741- 965858
www.reha-lift.com

denn Bewegungsfreiheit ist Lebensqualität!

DER SERVICE & VERKAUF VOM PROFI AUS IHRER REGION!

Schnekenburger
Steuerberatungsgesellschaft mbH

Zum 01.09.2020 bieten wir:

Ausbildungsplätze zur/zum Steuerfachangestellten m/w

Du willst:

- selbstständig arbeiten
- Verantwortung übernehmen
- tollen Teamgeist erfahren
- Karriere machen

JETZT BEWERBEN – AUSBILDUNG MIT ZUKUNFT – JETZT BEWERBEN

Karmeliterhof 1-3 • 88213 Ravensburg • www.schnekenburger-stb.de

Fachzahnärztin für
KIEFERORTHOPÄDIE
Dr. med. dent. Dorothee Schatz-Maier

Lust auf Neues? Wir erweitern unser Team!

Sie sind eine handwerklich begabte, flexible Quereinsteigerin mit Freude an leichten Labor- und Praxistätigkeiten.

Wir freuen uns auf Ihre Bewerbung:
als PDF unter info@schatz-maier.de

KNOBLAUCH

Wir bauen Läden und Einrichtungen für großartige Unternehmen aus Mode, Sport und Gastronomie. Immer dabei: echte Leidenschaft.

Das Portfolio in der Entwicklung von anspruchsvollen Konzepten reicht von Entwurf und Planung, über Fertigung bis hin zur Montage.

#AUSBILDUNG 2020

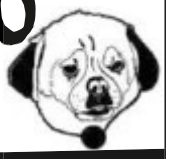

SCHREINER (W/M/D)

DUALES STUDIUM HOLZTECHNIK

#CHECKDIEJOBS

#JETZT BEWERBEN

KONRAD KNOBLAUCH GMBH
ZEPPELINSTR. 8-12 // 88677 MARKDORF
RENATE BLEHER // FON 07544 9530-361
BLEHER@KNOBLAUCH.EU

KNOBLAUCH.EU

Haushaltsauflösungen & Entrümpelungen
Firmen & Geschäftsauflösungen

Firma Droste

Tel. 07551 / 957 95 07
Mobil/WhatsApp 0160 / 638 74 50
E-Mail: Gbjrc@aol.com
Website: https://haushaltsaufloesung-droste.jimdofree.com/

Schnell – Zuverlässig – Preiswert

DAS Original ☺ DAS Original ☺ DAS Original ☺

Kindertanzen…
…in Salem
DIE Tanzschule für Ihre Kinder

Start nach den Herbstferien ab 4.11.19

Förderung der Motorik, Wahrnehmung und des Rhythmusgefühls bereits ab 2 Jahren. Natürlich mit viel Bewegung und Musik !

Jetzt einsteigen und ausprobieren! Infos & Zeiten auf unserer Homepage.

ADTV Tanzschule Dance & More
Inh. Eva Weber
Am Riedweg 22, 88682 Salem
07553 / 82 77 83 7
www.Dance- -More and.com zu Uns ☺

Nachhilfe
Kl. 4 bis zum Abi
Ma, De, Eng. sehr preiswert.
(gewerblich) 015792463601

Martins- und Weihnachtsgänse aus Salem

T.Möller
Dorfstr. 17
88682 Salem / Grasbeuren

Tel.: 0170-296 78 01 www.gaense-salem.de
Kühlanhänger Vermietung

Helle 2-Zi.-DG-Whg. in Heiligenberg
45 qm, m. Balkon, KfZ-Stellplatz, ab 01.11.2019, 350 Euro KM, 100 Euro NK, zu vermieten.
Tel. 07554 / 9899524 od. **0174 / 4529061**

24h Pflege & Betreuung-
Herzlich. Kompetent. Engagiert
PROMEDICA PLUS

Beratung und Information:
Tel. 07544 - 98 727 30

PROMEDICA PLUS Bodensee-West
Markus Ziegler
Lichtenbergstr. 35 | 88677 Markdorf
www.promedicaplus.de/bodensee-west

WAND & BODEN
• BERATUNG
• VERKAUF
• VERLEGUNG VON BODENBELÄGEN
Mike Scharnagel
Tel. 07775 / 939 51 29
Fax 07775 / 939 51 30
Handy 0176 / 98 11 46 27
mi-scharnagel@t-online.de
Gartenweg 6, 78357 Mühlingen

LBS IMMOBILIEN
Immobilienverkauf auf Rentenbasis!
Wir informieren Sie! ▸ Jetzt Termin vereinbaren.
Büro Überlingen, **Janik Stockburger,** Tel. 07551 949938-15
Kooperationspartner der Deutschen Leibrenten Grundbesitz AG

MATRATZEN - MÖBEL - BETTEN - FELLE
STENGELE-OWINGEN
88696 OWINGEN Tel: 07551/9499-0

100% Natur !!
perfekter Comfort!!
einzigartig in Form und Material!!
Das ultimative NACKENKISSEN

TISCHE

Kernbuche
Wildeiche
Teak
Nussbaum
90/180
299.–
200 Tische ab Lager !! - 4000.–
MAX. LÄNGE 4 METER!!
Matratzen - Lattenroste - Nackenkissen- Zudecken-Kopfkissen-Felle
Naturholzmöbel 100%vollmassiv:Betten-Schränke-Tische-Stühle..
www.Stengele-Owingen.de

Wir stehen für Qualität und Zuverlässigkeit!
LATTNER GmbH & Co. KG
ABBRUCH - FUHR - BAGGER - CONTAINER - BETRIEB
info@lattner-gmbh.de - 88690 Uhldingen
Tel. 07556/9 11 00 Fax: 9 11 01

Hausflohmarkt in Frickingen Altheim
Frickinger Straße 9, am Sa. 2.11.19 von 9-17 Uhr
Sonntag, 3.11. von 10 -16 Uhr • Tel. 07554/ 98 9695

www.sv-syrbius.de
...damit Sie wissen was Ihre Immobilie wert ist!
Dipl.- Ing. Isabel Syrbius
freie Grundstückssachverständige
Telefon 07551 947 2670

Ihr Saeco-Spezialist
coffee and more
Autorisierter Fachhändler von Saeco & Jura
Service und Reparatur aller Marken
Kaffee • Espresso • Zubehör • Pflegemittel
Bis zu 100,– EUR für Ihr Altgerät
Pflegecheck 39,90 EUR
Das Leben ist zu kurz für schlechten Kaffee!
Im Grund 4 • D-78359 Nenzingen
Tel. +49 (0)7771 9179700 • www.coffeemore.de

www.Geiger-Balkone.de
Geländer - Verkleidungen - Materialverkauf
Ahausen • Tel. 07544/2262 • Fax 07544/2412

Suche Geländewagen
für Waldarbeiten – auch ohne TÜV.
Bitte alles anbieten. 0162 2674688

IHR FLIESENLEGER
Köbach Fliesen GmbH
Tel. 0 75 53 / 40 8 . info@koebach-fliesen.de
Hauptstraße 16 . 88662 Überlingen-Lippertsreute
Meisterbetrieb für moderne
Fliesen-, Naturstein-, Mosaik- und Plattenbeläge

Brennholz-service
Buche aus heimischen Forsten
2 Jahre luftgetrocknet
100,- €/Ster
Verkauf ab Hof
oder Lieferservice
auch Sackware ab Hof
Camphill Werkstätten Hermannsberg
Tel. 07552 3399070
(Mo.-Fr. 8-17 Uhr)
Heiligenholz 6
88633 Heiligenberg
(an der L200)
landgruppe@hermannsberg.de
Gemeinsam gelingt Gutes

Professionelle PC-Hilfe vom Experten

Ihr Computer macht Probleme?
Sie benötigen schnelle und kostengünstige Hilfe?
Ihr Ansprechpartner für private und gewerbliche Kunden

Manfred Gottwald
Tel. : 07554 98 90 16
Mobil: 0176 244 90 530
www.mago-edv.de
MGottwald@mago-edv.de

MAGO EDV Consult
Microsoft Certified Professional Systems Engineer

Wir suchen zur Verstärkung unseres Teams in **Überlingen am Bodensee** eine(n)

Steuerfachangestellte(n)
Steuerfachwirt(in)

in **Voll- oder Teilzeit** zur Bearbeitung von Finanz- und Lohnbuchhaltungen sowie zur Erstellung von Jahresabschlüssen und Steuererklärungen.

Wir haben Ihnen einiges zu bieten:
Faire Vergütung, sicherer Arbeitsplatz, Fortbildungsmöglichkeiten, sehr schöne see- und stadtnahe Kanzleiräumlichkeiten, Parkplätze direkt an der Kanzlei, nette und hilfsbereite Kollegen.

Wir freuen uns über Ihre Bewerbung, gerne auch per E-Mail oder telefonisch.

DR. ALTMANN STEUERBERATER

Mühlenstr. 33 | 88662 Überlingen | Tel. 07551 918960
www.kanzlei-altmann.de | altmann@kanzlei-altmann.de

Du interessierst Dich für Klimaschutz, Nachhaltigkeit und Energieeffizienz?
Beginne jetzt Deine Ausbildung bei puren!

- Industriekaufmann / -frau (m/w/d)
- duales Studium - BWL-Industrie (m/w/d)

Wir freuen uns auf Deine Bewerbung!
Weitere Infos unter: www.puren.com/jobs

Think pure. puren®

Deutsches Rotes Kreuz
Kreisverband Bodenseekreis e.V.

DRK-ServiceZeit

für ein gutes, langes Leben zu Hause!

Wir entlasten Sie bei allen Alltagsanforderungen rund um den Haushalt, wie Reinigung, Einkauf oder Wäschepflege.

Wir beraten Sie über Möglichkeiten der Erstattung von Entlastungsleistungen über die Pflegekasse.

Wir freuen uns auf Sie!

Deutsches Rotes Kreuz
Frau Aenis · Frau Bachhofer
Hallendorfer Straße 8 · 88690 Uhldingen-Mühlhofen
Telefon 07556-323

www.drk-kv-bodenseekreis.de

CPS_CONCEPT STORE IM ROTEN HAUS
bietet eine kuratierte Auswahl von Objekten mit Fokus auf Handwerk, Qualität und Schönheit für den Alltag
designorientierte Accessoires und Geschenke_Taschen_Schmuck_Mode _Einzelmöbel_Papeterie und vieles mehr zum Entdecken
MO DI DO FR 10:00_13:00 14:30_18:00 SAISONAL SA 10:00_14:30
GUNZOWEG 1 88662 ÜBERLINGEN CPS-IMROTENHAUS.COM

METZLER Getränkemarkt

Im November führen wir das gesamte Biersortiment der „Brauerei Waldhaus“.

30.11.2019

Grillseminar mit Daniel Keller

Anmeldung im Getränkemarkt Metzler-Leustetten.

Wir freuen uns auf Ihren Besuch.

NEUBAU-EIGENTUMSWOHNUNGEN

Effizienzhaus
KfW 55

ÜBERLINGEN, HOHLE STR. 13

Besichtigung vor Ort
So. von 11 – 13 Uhr
(Zufahrt über Hägerstr.)

unverbindliche Illustration,
Informationen zur Energieeffizienz erhalten Sie mit den Unterlagen

- 2,5- und 3,5-Zimmer-Wohnungen von ca. 48 m² bis ca. 107 m²
- alle Einrichtungen des täglichen Bedarfs fußläufig erreichbar
- großzügige Terrassen/Balkone mit Süd-West-Ausrichtung
- Tageslichtbäder und bodenebene Duschen (teilweise mit Wanne)
- praktische Tiefgarage, Keller und Aufzug in alle Ebenen
- hochwertiges BHKW, Photovoltaik, Eigenstromnutzung uvm.

FLIEGAUF WOHNBAU GMBH
BAUEN MIT IDEEN. SEIT 1989.

Bauträger:
Günterstalstr. 43
79102 Freiburg
www.fliegauf-wohnbau.de

IMMOBILIEN
VON EINEM-KÖNIG

Vertrieb:
Bergstraße 10c
88690 Uhldingen-Mühlhofen
T +49 7556 966 90 24
katja@von-einem-koenig.de
www.von-einem-koenig.de

ELEKTROTECHNIK WIRTH GMBH

LED-Lichterketten für Innen und Außen und in alle Größen Bis zum 24. Dezember 2019 erhalten Sie 10% Rabatt auf den UVP.

ETW

Am Riedweg 1/1
88682 Salem - Neufrach
Tel.: 07553 - 92400
Fax: 07553 - 924099
E-mail: info@wirth-et.de
Internet: www.wirth-et.de

Wir kennen die **Probleme** und haben die **Lösung**
für alle Fragen rund um Bauen, Sanieren, Umbau

Holzbau Bruderhofer

Wiesenstr. 11 88690 Uhldingen WWW.Bruderhofer.de
neue Telefonnummer Telefon 07556 /2631693
Dachsanierung vom zertifiziertem Energiefachbetrieb

Frirdich Terrassenüberdachungen GmbH

Wintergarten * Glashäuser * Kellerabgänge * Haustüren

Hagenweg 9
88356 Ostrach-Ochsenbach
Tel 07558 938 77 07
Mobil 0170 160 72 16
info@frirdich.eu
www.frirdich.eu

MVSüd
Blech mit Profil

Wir stellen ein:

- Metallbauer (w/m/d)
- Konstruktionsmechaniker (w/m/d)
- Schweißer WIG/MIG/MAG (w/m/d)
- Auszubildender Metallbauer/ Konstruktionsmechaniker (w/m/d)

Alle Informationen zu den Stellenangeboten finden Sie unter **mv-sued.com/karriere**

Metallvertrieb Süd GmbH
Gottlieb-Daimler-Str. 2 • 88696 Owingen
www.mv-sued.com

Ihr Team für gute Gärten!

Naturstein & Garten
Die Landschaftsbauprofis

- Zaunbau & Sichtschutz
- Hof- & Hangbefestigungen
- Zisternen & Entwässerungen
- Garten- & Schwimmteiche, Poolbau
- Natursteinmauern & Natursteinbeläge
- Rollrasen, Mäh- & Bewässerungstechnik

☎ **07773/9 38 59 87**
info@natursteinundgarten.de
www.natursteinundgarten.de

Die Boutique am Bodensee

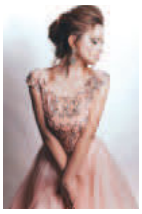

„Schön, daß es diese Boutique in Überlingen gibt"
Susanne H.
Mühlhofen

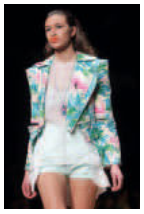

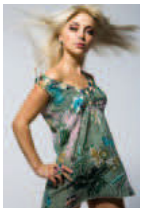
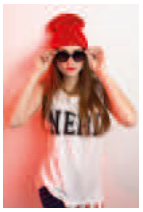

Neukunden erhalten nach Erstkauf von über 80 Euro für nächsten Einkauf 30 Euro - Gutschein!

Lauf Steg MODE

by Jennifer Tunnat
Modedesignerin
Stylistin
Maßschneiderin

LAUFSTEG
DIE BOUTIQUE IN ÜBERLINGEN
FRANZISKANERSTR. 4
MO - FR: 10-18 UHR, SA: 10-17 UHR
WWW.LAUF-STEG.DE

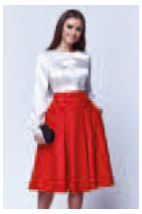

19/C

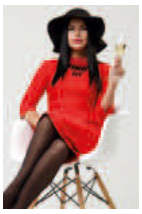

„Diese Boutique besitzt Großstadt Niveau"
Jasmin C.
Stuttgart

Der Geschenkgutschein von Laufsteg kommt nicht nur zu Ostern und Weihnachten gut an!

MUSICAL POP DANCE ACADEMY
BY MUSICALSCHULE-BODENSEE
Tanz-Gesang-Schauspiel
3 bis 60 Jahre 0 75 51/ 93 65 68

Klavierstimmer Jacobi • Reparatur u. Verkauf
Tel. 07553 916 71 42 • www.klavierbau-jacobi.de

Holz berührt die Seele
Ich fertige **Massivholzmöbel** aus Hölzern aus der Region z.B. Massivholz-Betten in Linde metallfrei für einen ausgewogenen Schlaf. Gerne berate ich Sie.

MARDEC HOLZDESIGN
Schreinermeister Martin Decker
Echbeck 29b | 88633 Heiligenberg | Tel. 07554 9896964
www.mardec-holzdesign.de | info@mardec-holzdesign.de

BOMMER
electroplus

Kompetent, fair, verbindlich.

Große Herbst - Abverkaufsaktion auf alle Ausstellungs-Infrarotkabinen

-25%
auf alle Ausstellungskabinen!

infra world TYLÖHELO

Beratung - Planung - Einbau

electroplus Bommer
Nußdorfer Straße 101, 88662 Überlingen, Tel. 07551/8005-30

Weitere Infos unter www.bommer.de

Linzgau

Wir suchen ab sofort
Reinigungskraft (m/w/d)
450 € nachmittags/abends
Hauswirtschafter (m/w/d)
50% befristet als Krankheitsvertretung

Nähere Informationen www.linzgau-kjh.de

Linzgau Kinder- und Jugendhilfe e.V.
Ines Köppl | Riedbachstraße 9 | 88662 Überlingen
bewerbung@linzgau-kjh.de
Tel: 07551/9510-18

DER PARITÄTISCHE