Rathausinfo

Frickingen · Erholungsort im Bodenseekreis

11. März 2021 Nr. 10

Landtagswahl in Baden-Württemberg

Sonntag, 14. März 2021

Liebe Mitbürgerinnen und Mitbürger,
am Sonntag, dem 14. März 2021 findet die Wahl zum 17. Landtag von Baden-Württemberg statt.
Mit Ihrer Stimme entscheiden Sie, wer Sie im nächsten Landtag vertreten wird, wer für Baden-Württemberg Verantwortung übernehmen soll.

Zeigen Sie, dass Sie aktives Mitglied einer lebendigen Demokratie sind - Machen Sie von Ihrem Wahlrecht Gebrauch. Demokratie lebt vom Mitmachen!

Die Gemeinde Frickingen ist bekanntlich in 3 Wahlbezirke eingeteilt:
Wahlbezirk 1 (Frickingen), Wahlraum im Rathaus Frickingen
Wahlbezirk 2 (Altheim), Wahlraum im Benvenut-Stengele-Haus
Wahlbezirk 3 (Leustetten), Wahlraum im Alten Schulhaus.

Die Wahllokale sind in der Zeit von 8.00 Uhr bis 18.00 Uhr geöffnet. Alternativ dazu können Sie selbstverständlich bis Freitag, dem 12. März 2021, 18.00 Uhr Briefwahl beantragen.

Bitte bringen Sie ins Wahllokal Ihre Wahlbenachrichtigung und Ihren Personalausweis mit. Im Wahllokal besteht die Pflicht zum Tragen einer FFP2-Maske oder einer medizinischen Maske.

Weitere Informationen und die **Corona-Regelungen zur Landtagswahl** haben wir auf Seite 3 dieses Amtsblattes veröffentlicht. Wir bitten um Beachtung.

Bleiben Sie achtsam und zuversichtlich,

Ihr Jürgen Stukle, Bürgermeister

... von Natur aus schön!

Wichtige Rufnummern – Informationen

E-Mail: info@frickingen.de
Internet: www.Frickingen.de

Gemeinde Frickingen, Kirchstraße 7
Bgm. Jürgen Stukle 07554/98300
Sekretariat 07554/98300
Standes- und Meldeamt 07554/983020
Bau- und Hauptamt 07554/983040
Kasse/Steueramt 07554/983060
Finanzverwaltung 07554/983070
Tourismus/Kultur 07554/983030
Fax: 07554/983012

Öffnungszeiten der Gemeindeverwaltung:
Montag – Freitag 08.00 – 12.00 Uhr
Montag 14.00 – 16.00 Uhr
Mittwoch 14.00 – 18.00 Uhr

Sprechstunden des Bürgermeisters:
Montag – Freitag nach Terminabsprache

1. Bürgermeisterstellvertreter (privat)
Herr Walter Städele 07554/9566

2. Bürgermeisterstellvertreter (privat)
Herr Michael Baader 07554/9203

Ortsvorsteherin Leustetten
Frau Antoinette Kieback
Sprechstunden:
nach telef. Vereinbarung. 07554/9651

Abwasserzweckverband:
Betriebsleiter
Heino Harmsen 07554/1260

Bauhof:
Bauhofleiter
Martin Barth 0151/18932775

Forstverwaltung:
Förster Walter Städele 07554/9223

Gemeindehallen
Benvenut-Stengele-Haus 07554/97165
in Altheim
Hallenmeister Jürgen Rauscher 0176 / 85608807
Graf-Burchard-Halle 07554/14 47
in Frickingen
Hallenmeister
Bernhard Maurer 0175/4642717
Altes Schulhaus
in Leustetten 07554/9651

Kinderbetreuungseinrichtungen/Schule
Kath. Kindergarten,
Frickingen 07554/505
Kinderhaus
Altheim 07554/8682
Waldorfkindergarten 07554/990859
Frickingen
Kinderkrippe Altheim 07554/9865675
Grundschule Frickingen 07554/8520
Familientreff
Fr. Monkos 07554/9898833
Tagesmüttervermittlung
Katarina Schulz 07553/7932

Müllabfuhr jeden Mittwoch im Wechsel, Biomüll/Restmüll siehe Abfuhrplan.
Fragen zum Müll? 07541/2045199

Wertstoffhof in Frickingen:
Container für Altglas, Altpapier, Metall + Dosen
Auch Anlieferung von Altkleidern möglich
Öffnungszeiten:
Freitags 15.00 – 17.00 Uhr
Samstags 09.00 – 12.00 Uhr

Tüftler Werkstatt Museum in Altheim
Hauptstr. 1
Öffnungszeiten:
Sonn- und feiertags 10.30 – 12.00 Uhr

Bodensee-Obstmuseum in Frickingen
Kirchstraße 9
Öffnungszeiten:
Sonn- und feiertags 10.30 - 12.00 Uhr

Gerber Museum zur Lohmühle in Leustetten
Dorfstr. 14
Öffnungszeiten:
Sonn- und feiertags 10.30 - 12.00 Uhr

Während der Corona Pandemie bleiben die Museen geschlossen 07554/983030

Naturerlebnisbad
Leustetten 07554/9864717

Wirtschaftsförderung
Bodenseekreis GmbH,
Marian Duram, Heiligenbreite 34,
88662 Überlingen Tel. 07551/9471937

Wasserversorgung 07554/471
Wassermeister Markus Unger 0171/2740014

Stromversorgung STADTWERK AM SEE
Kundenberatung, Abrechnung kostenfrei
0800/505 2000
Störfallnummer kostenfrei 0800/505 3333

Ärzte
Gemeinschaftspraxis Dr. Konrad Bäuerle &
Julia Veil 07554/9865385
Hausärztlich internistische Praxis
Sylvain Behrenberg 07554/7939709
Dr. med. Frank Jürgensen 07554/2104455
Zahnarzt
Dr. Moritz Geiger 07554/8501

Praxis für Ergotherapie 0171/8366209
Cornelia Christiana Winkler 07554/9600
Reittherapie
Heidi Vogler, Reittherapeutin 0176/31763624

Praxis für Psychotherapie
Ruth-Anne Feinäugle 07554/9896482

Krankengymnastik
Physioteam Joos 07554/987199
Helge Weissenborn, Elke Gehrum-Bußmann
07554/989552
Eurythmie Gerhild Bee 07554/9891914
Heileurythmie Praxis Geraldine Winter
07554/8865
Heilpraktiker Clemens Steiner 07554/9872981

Heilpraktikerin/
Psychotherapie Mirjana Allweier 0172/3063584

Entspannungstherapie, Pädagogik
Daniela Krumpak 07554/9879969

Atlasbehandlung
Britta Hogg-Rechtsteiner 07554/987936

Logopädie
Hélène Mayer 07554 9897867

Tierarzt
Fleischbeschauer Dr. Stark 07553/8637
Tierarzt Dr. Stark 07553/8637
Tierarzt Dr. Merk, Frickingen 07554/226
Tierkörperbeseitigung, Orsingen 07774/93390

Apotheken
Salem
Ratsapotheke, Bahnhofstr. 1 07553/8773
Schlossseeapotheke 07553/8285600

Heiligenberg
Schlossapotheke 07554/250

Den jeweiligen Wochenend- bzw. Notdienst können Sie dem Wochenblatt und dem Südkurier entnehmen.

Notrufe
Polizei-Notruf 110
Salem 07553/82690
Überlingen 07551/8040

Rettungsdienst und Feuerwehr 112
Kommandant Josef Kessler 07554/276
07554 / 990505

Rettungsdienst und Notarzt 112
Rettungsleitstelle und
Krankentransport 19222

allg. ärztlicher Bereitschaftsdienst 116 117

Zahnärztl. Notfalldienst 01805/911620
(Festnetzpreis 14 ct/min., Mobilfunkpreise
max. 42 ct/min; Bandansage

Soziale Dienste
Miteinander Bürger-Selbsthilfe
Frickingen e.V. (Anrufbeantworter) 07554/9830-50

Sozialstation Bodensee
Pflegestützpunkt Frickingen
Sprechzeiten im Rathaus:
Montag und Mittwoch, 14 bis 16 Uhr
Telefon: 07554/9830-53

Generation 60+
Hr. Karl-Heinz Hofele 07554/8733

Freundeskreis Suchtkranke
Mimmenhausen, Kirchgasse 1
Dienstag 20.00 Uhr 0170/8074899
Heiligenberg 07554/8129

Hospizgruppe Salem 07553/6667

VdK-Ortsverband Frickingen & Kreisseniorenrat
Hans-Peter Kliemchen, Tel. + Fax 07554/8745

AWO Frauen- und Kinderschutzhaus
Beschützendes Haus Bodenseekreis
07541/4893626

Sonstige Dienste/Einrichtungen

Kirchen
Kath. Pfarrbüro Frickingen 07553/91 99 44 23
Fax 07553/ 91 99 44 48
Kath. Pfarramt Salem 07553/ 91 99 44 0
Ev. Pfarramt Salem 07553 280
Fax: 07553 6408

Schornsteinfeger
Mark Gruber 07552 / 3959300
Heiligenholz 11, Heiligenberg

Bestattungen:
Markus Allweier 07554/461

Dorfhelferinneneinsatzleitung
Jana Finsterwald 07554/983020
oder Heike Senger 07771/87591477

Postagentur in Altheim
Mo. + Di. + Do. + Fr. 14.00 – 16.30 Uhr
Mi. + Sa 09.00 – 11.30 Uhr

Amtsblatt der Gemeinde Frickingen / Impressum
Herausgeber und verantwortl. für den redaktionellen Teil: Bürgermeisteramt Frickingen (Rathaus), 88699 Frickingen, Tel. 07554/98300.
Für den Anzeigenteil/Druck: Primo-Verlag Anton Stähle GmbH & Co. KG, Meßkircher Straße 45, 78333 Stockach, Tel. 07771/9317-11,
Fax 07771/9317-40, E-Mail: anzeigen@primo-stockach.de, Homepage: www.primo-stockach.de

Mitteilungen der Gemeinde

Standesamtsnachrichten

Die Gemeinde Frickingen freut sich zusammen mit Jessica und Andreas Timonin über die Geburt ihrer Tochter Palina.

Unterstützung bei Impfterminbuchung

Wir, die KjG Frickingen-Altheim, bieten **Unterstützung bei der Buchung eines Impftermins** gegen Covid-19 an.

Dieses Angebot richtet sich an Personen, die mindestens das **80. Lebensjahr** vollendet haben und für die, die Nutzung der Website eine Hürde darstellt.

Falls lediglich keine Termine über die Website verfügbar sind, versuchen Sie es bitte weiterhin. Eine Aufnahme von Personen auf unsere Warteliste, welche lediglich über die Website keinen Termin bekommen, übersteigt derzeit unsere Kapazitäten.

Mit unserem Angebot versuchen wir einen, der freien Impftermine im **KIZ Friedrichshafen** für Sie zu reservieren. Einen Fahrdienst zum vereinbarten Termin können wir leider **NICHT** anbieten.

Erreichbar sind wir **Montag, Mittwoch und Freitag** jeweils von **15:00 – 18:00 Uhr**.
Möchten Sie unser Angebot in Anspruch nehmen oder sollten Sie Fragen dazu haben können Sie uns gerne unter Tel.
0151 12439349 anrufen.

Ihre KjG Frickingen-Altheim

Informationen und Coronaregelungen zur Landtagswahl am 14. März 2021

Für Wählerinnen, Wähler und Wahlhelfer gilt im Wahllokal, die Pflicht zum Tragen einer medizinischen Maske oder einer FFP2-Maske. Ausnahmen sind lediglich aufgrund ärztlicher Bescheinigung möglich. Wer keine Maske trägt und auf den zugleich keine Ausnahme zutrifft, kann nicht im Wahllokal wählen. Außerdem gilt es, im Wahllokal Abstand zu halten und die Desinfektionsmöglichkeiten zu nutzen. Personen, die Symptome einer COVID-19-Infektion wie Fieber, trockenen Husten oder eine Störung des Geschmacks- oder Geruchssinns aufweisen oder in den letzten zehn Tagen vor der Wahl Kontakt zu einer infizierten Person hatten, dürfen nicht im Wahllokal wählen. Für diese kurzfristig erkrankten oder abgesonderten Personen besteht dann bis 15 Uhr am Wahltag die Möglichkeit, Briefwahl zu beantragen.

Personen, die die Wahlhandlung oder die Auszählung aufgrund des Öffentlichkeitsgrundsatzes verfolgen wollen, müssen ebenfalls eine medizinische Maske oder eine FFP2-Maske tragen, wenn nicht eine der genannten Ausnahmen greift. Personen, die nach diesen Ausnahmen von der Maskenpflicht befreit sind, dürfen sich dann maximal für 15 Minuten im Wahlgebäude aufhalten. Zudem müssen alle Personen, die aufgrund des Öffentlichkeitsgrundsatzes im Wahlgebäude anwesend sind, ihre Daten zur Kontaktnachverfolgung angeben.

Ab 18 Uhr erfolgt in den Wahllokalen die Ermittlung des Wahlergebnisses. Das Briefwahlergebnis wird in der Graf-Burchard-Halle ab 18 Uhr ausgezählt.
Zwischenergebnisse und Wahlergebnis können nach 18 Uhr in der gemeindlichen Homepage unter www.Frickingen.de (Rubrik „Aktuelles aus dem Rathaus“) abgerufen werden. Nutzer von Smartphones haben die Möglichkeit, sich über die App ‚Votemanager‘ Zwischenergebnisse und Ergebnis der Wahl anzeigen zu lassen.

Sofern Sie vorab noch Fragen haben, können Sie sich gerne mit unserem Hauptamtsleiter Markus Vollstädt (Tel. 9830-40) in Verbindung setzen.

Kommunalen Test-Einrichtung in der Gemeinde Frickingen

Die Landesregierung hat die Erweiterung der Teststrategie beschlossen. Dafür stellt das Land den Kommunen Testkits aus der Notreserve des Landes zur Verfügung. Diese Tests können die Kommunen zum einen für die zweimal wöchentlichen Angebotstestungen für Lehrpersonal und Beschäftigte in Kindertageseinrichtungen nutzen. Außerdem haben die Kommunen die Möglichkeit, als zeitlich befristete kommunale Ergänzungsangebote für bestimmte Personengruppen Teststellen einzurichten.
Das ergänzende kommunale Testangebot richtet sich vorrangig an Personen, die bislang keinen Testanspruch im Rahmen der Coronavirus-Testverordnung des Bundes hatten und **keine Symptome** haben.

Dies sind insbesondere:
- in Kontakt mit hilfsbedürftigen Personengruppen stehende Personen (z.B. pflegende Angehörige, Haushaltsangehörige von Schwangeren, Angehörige von Personen, bei denen ein erhöhtes Risiko für einen schweren oder tödlichen Verlauf nach einer Infektion mit dem Coronavirus SARS-Cov-2 besteht)
- Personen, die ein hohes Expositionsrisiko im beruflichen oder privaten Umfeld hatten oder haben (z.B. mit Kindern, Jugendlichen und Familien im Rahmen der Hilfen zu Erziehung und in der Kinder- und Jugendarbeit Beschäftigte, Personen im öffentlichen Dienst wie Polizeibeamt/-innen, Gerichtsvollzieher/-innen, Beschäftigte in Justizvollzugsanstalten, Beschäftigte im ÖPNV, Beschäftigte in kundenintensiven Bereichen der Verwaltung, Beschäftigte in Flüchtlingsunterkünften)
- Schülerinnen und Schüler (ab 14 Jahre) und Eltern
- Wahlhelfende

Wie schon berichtet, hat sich die Gemeinde Frickingen gemeinsam mit dem DRK Salemertal dazu entschlossen, eine Teststelle in der Graf-Burchard-Halle einzurichten.
Die Termine in den kommenden 14 Tagen sind:
- Donnerstag, 11.03.2021
- Samstag, 13.03.2021
- Dienstag, 16.03.2021
- Donnerstag, 18.03.2021
- Sonntag, 21.03.2021

jeweils von 18.00 bis 21.00 Uhr

Wenn Sie das kostenlose Angebot nutzen möchten, melden Sie sich bitte rechtzeitig vorher, spätestens bis 12.00 Uhr des jeweiligen Testtages,
bzw. freitags bis 12.00 Uhr (sofern noch freie Termine zur Verfügung stehen), bei der Gemeindeverwaltung unter Tel. 07554 9830-22 an.
Das Angebot des Landes an die Kommunen ist zunächst bis zum 31. März 2021 befristet. Dies vor allem vor dem Hintergrund, dass der Bund in Kürze kostenlose Schnelltests zur Verfügung stellen wird und die ersten Zulassungen für Tests zur Selbstanwendung durch das Bundesinstitut für Arzneimittel und Medizinprodukte bereits erfolgt sind.

Corona-Wochenrückblick und aktuelle Infos

Am Montagnachmittag, 8. März 2021 lag die Gesamtzahl der Corona-Fälle im Bodenseekreis seit Beginn der Pandemie bei 5.017. Als akute Infektionsfälle galten zu Wochenbeginn 457 Personen. 21 Menschen wurden im Zusammenhang mit Covid-19 stationär in den Kliniken im Landkreis behandelt.
In der zurückliegenden Woche (Montag, 1. bis einschließlich Sonntag, 7. März 2021) sind dem Gesundheitsamt Bodenseekreis insgesamt 148 neue Corona-Infektionsfälle gemeldet worden. Es wurde in dieser Zeit 53 Mal eine Virusvariante (Mutation) labordiagnostisch nachgewiesen, insgesamt sind es bisher 150 bekannte Fälle. Glücklicherweise wurden in der zurückliegenden Woche keine Todesfälle im Zusammenhang mit Covid-19 gemeldet.

Der höchste 7-Tages-Wert je 100.000 Einwohner lag in der zurückliegenden Woche bei 83 am Donnerstag. Am Montagnachmittag dieser Woche waren es 67,6.
Seit Beginn der Corona-Schutzimpfungen sind im Bodenseekreis insgesamt 8.693 Impfdosen verabreicht worden, 2.491 davon als Zweitimpfung. Seit Freitag sind alle 31 Pflegeheime im Landkreis durch mobile Impfteams aufgesucht gewesen, um dort die Erstimpfungen für Bewohnerinnen und Bewohner und das Personal anzubieten. Die meisten Heime haben bereits auch die Zweitimpfungen erhalten. Nach den aktuellen Planungen sollen bis zum 26. März 2021 auch in den noch verbleibenden sechs Einrichtungen die Zweitimpfungen durchgeführt worden sein.

Landkreis bringt Bewegung in die Warteliste

Das Sozialministerium hat dem Landratsamt am Freitagnachmittag überraschend eine Namensliste von rund 3.800 Personen aus dem Bodenseekreis übersandt, die sich über das landeseinheitliche Anmeldesystem auf der Warteliste für eine Impfung hatten registrieren lassen. Hierfür wurden dem Landkreis zunächst 1.170 zusätzliche Erst- und Zweitimpfdosen in Aussicht gestellt. Um den teils seit Wochen wartenden Bürgerinnen und Bürgern schnellstmöglich die Aussicht auf einen Impftermin zu ermöglichen, beginnt das Kreisimpfzentrum noch in dieser Woche damit, die ersten Anmeldungen dieser Warteliste abzuarbeiten. Die impfbereiten Personen werden in der Reihenfolge des Registrierdatums angerufen, um einen Termin zu vereinbaren. Für diese organisatorische Aufgabe beschäftigen Messe und Landratsamt im KIZ zusätzliches Personal und passen den geplanten Betrieb des KIZ bestmöglich an die neue Situation an. Die Anrufe hängen vom verfügbaren Impfstoff ab, sodass aktuell noch nicht eingeschätzt werden kann, bis wann allen Wartenden ein Impftermin angeboten werden kann. Der Landkreis ist hier dringend auf zusätzliche Lieferungen angewiesen, denn das Gros der bisher gelieferten bzw. angekündigten Impfdosen ist bereits für die laufende Terminvergabe eingeplant und vergeben.

Alkoholverbot statt Ausgangsbeschränkung

Weil im Bodenseekreis die sieben-Tage-Inzidenz je 100.000 Einwohner mehr als sieben Tage in Folge deutlich über 50 lag, hat der Landkreis am Freitag in einer Allgemeinverfügung das in der Corona-Verordnung festgeschriebene Alkoholverbot für bestimmte Plätze und Orte im Landkreis in Kraft gesetzt. Damit folgt die Kreisverwaltung einem Erlass des Sozialministeriums Baden-Württemberg und vermeidet mit dieser speziellen Regelung gleichzeitig erneute Ausgangsbeschränkungen. Die betreffenden Plätze und Orte sind auf der Internetseite des Bodenseekreises bekannt gemacht:
https://www.bodenseekreis.de/de/aktuelles/artikel/2021/03/alkoholverbot-an-bestimmten-oeffentlichen-plaetzen-im-bodenseekreis/

Weitere Informationen zum Thema Corona sowie zur Corona-Impfung hat das Landratsamt Bodenseekreis auf seiner Website zusammengestellt:
www.bodenseekreis.de/corona
www.bodenseekreis.de/corona-impfung

GutscheinKarte

für Einkaufs-Erlebnisse in Frickingen
Die neue GutscheinKarte, die bisher bei 6 Akzeptanzstellen in Frickingen eingelöst werden kann, ist im Rathaus Frickingen erhältlich.

Es können Beträge zwischen 5 und 150 EUR aufgeladen werden. Bei Interesse bitten wir um telefonische Terminvereinbarung.
Weitere Informationen unter
www.frickingen.de/Gutscheinkarte

Landratsamt Bodenseekreis

„Jung & Engagiert im Bodenseekreis“ sucht Vereins-Coaches

Für das Projekt „Hauptamt stärkt Ehrenamt“ sucht das Landratsamt externe Referentinnen und Referenten auf Honorarbasis, die dabei helfen können, das freiwillige und ehrenamtliche Engagement junger Menschen im Bodenseekreis zu fördern. Dazu baut die Projektstelle des Landratsamts aktuell eine Datei an Referentinnen und Referenten auf, die zum Beispiel Qualifizierungsangebote für Engagierte und Ehrenamtliche umsetzen oder Vereine, Organisationen und Verbände beraten und begleiten. Gefragt sind Menschen mit Erfahrungen in der Organisationsberatung und -begleitung, der Förderung von freiwilligem Engagement und Jugendarbeit beziehungsweise in der Jugendbeteiligung.

Attraktiv ist die Tätigkeit als externe Referentin oder als Referent auch für Menschen, die gerne mit Ehrenamtlichen und Jugendlichen arbeiten, mit Beratung und Coaching vertraut sind oder eigene Erfahrungen in der Vereinsführung haben.

Das Aufgabenspektrum der Referentinnen und Referenten umfasst unter anderem die Nachwuchsförderung, die Entwicklung eines (Vereins-) Leitbildes oder die Weiterentwicklung von Satzungen beziehungsweise der Vorstandsarbeit. Weitere Themenschwerpunkte sind unter anderem die Mentorenschulung und Jugendbeteiligung sowie die Digitalisierung, Nachwuchsgewinnung und Anerkennungskultur.

Informationen und Bewerbungen bei Projektkoordinatorin Ann-Kathrin Röber Telefon 07541 204 3174, Email:
jungundengagiert@bodenseekreis.de

Der Bodenseekreis ist gemeinsam mit weiteren 17 Landkreisen am Verbundprojekt „Hauptamt stärkt Ehrenamt“ des Deutschen Landkreistages beteiligt. Das Verbundprojekt wird durch das Bundesministerium für Ernährung und Landwirtschaft gefördert.

Info-Abend zum Thema Hofübergabe

Das Landwirtschaftsamt Bodenseekreis bietet gemeinsam mit dem Verein Landwirtschaftlicher Fachbildung (VLF) Bodenseekreis e. V. am Mittwoch, 17. März 2021 um 19:30 Uhr einen Informationsabend zum Thema Hofübergabe an. Eingeladen sind alle Hofübergebende, Übernehmende, weichende Erben und andere Interessierte. Referent ist Dr. Hermann Gabele, Leiter des Landwirtschaftsamts Bodenseekreis.

Die Veranstaltung findet als Video-Konferenz statt. Die Anmeldung ist bis bis 16. März 2021 möglich per E-Mail: landwirtschaftsamt@bodenseekreis.de oder Tel.: 07541 204-5800. Die Teilnahme erfordert neben der Angabe des Vor- und Nachnamens eine E-Mail-Adresse. Die Zugangsdaten werden nach der Anmeldung per E-Mail versandt. Zu diesem Zweck werden die Anmeldedaten gespeichert und verarbeitet und nach der Veranstaltung gelöscht.

Was-Wann-Wo

vhs Volkshochschule Bodenseekreis
Weiterbildungsangebote unter
www.vhs-bodenseekreis.de
Telefonische Beratung in der
vhs-Zentrale im Landratsamt
Tel.: 07541 204 -5431 oder -5934

Corona-Lockdown verlängert: weiterhin keine vhs-Präsenzveranstaltungen

Liebe Teilnehmerinnen und Teilnehmer,
liebe Kursleiterinnen und Kursleiter,
aufgrund der Verlängerung des Corona-Lockdowns verschiebt sich der Start unserer Präsenzkurse des Frühjahr/Sommersemesters mindestens bis nach den Osterferien.
Leider können vor dem 12. April 2021 keine Kurse in Präsenz durchgeführt werden.
Online-Kurse können weiterhin stattfinden bzw. fortgeführt werden. Unsere aktuellen Online-Angebote finden Sie auf unserer Homepage www.vhs-bodenseekreis.de.

Dort informieren wir Sie auch über die weitere Entwicklung zum Start unserer Kurse.
Gerne können Sie sich für die Kurse des Frühjahr/Sommersemesters anmelden und sich einen Platz im Kurs sichern. Mit der Hinterlegung einer E-Mail-Adresse erhalten Sie sich die Option auf aktuelle Benachrichtigungen zu Ihrem Kurs.

Unsere vhs-Zentrale ist weiterhin für Sie telefonisch oder per Mail für Sie erreichbar.
Bitte bleiben Sie gesund und zuversichtlich!
Ihre vhs Bodenseekreis

Wirtschaftsförderung
Bodenseekreis

Online-Seminar: Green Deal

– Wirtschaftsförderung und Energieagentur zeigen Auswirkungen und Chancen für Unternehmen auf

Der „Green Deal" der EU und die Klimaschutzvorgaben von Bund und Land haben Auswirkungen auf Industrie und Gewerbe. Welche Gesetze und Reduktionsziele definiert wurden und wie Unternehmen von den verbesserten Fördermöglichkeiten profitieren können, erläutern zwei Experten in einem Online-Seminar am 30. März um 16 Uhr. Die Wirtschaftsförderung Bodenseekreis GmbH lädt in Kooperation mit der Energieagentur Ravensburg zur kostenfreien Teilnahme ein.

Der „Green Deal" der EU, die Klimaschutzanstrengungen von Bund und Land sowie die damit verbundenen Ziele sind nur durch gemeinsames Handeln erreichbar. Auch Gewerbe und Industrie müssen ihren Anteil erbringen. In den letzten zwei Jahren wurden verschiedene Gesetze und Reduktionsziele erarbeitet, welche bis zu den Jahren 2030, 2040 oder 2050 erreicht werden sollen. Was sind die konkreten Auswirkungen und Chancen für Unternehmen?
In Kooperation mit der Energieagentur Ravensburg gGmbH hat die Wirtschaftsförderung Bodenseekreis GmbH (WFB) zwei erfahrene Experten eingeladen, die diese Themenfelder erläutern. „Die Teilnehmenden werden in kompakter Form erfahren, welche Vorgaben bestehen, welche Förderungen angeboten werden und wie die Unternehmen am Ende von den anstehenden Veränderungen profitieren können", sagt Benedikt Otte, Geschäftsführer der WFB. Stefan Kesenheimer, Referent für Umwelt und Energie bei der IHK Bodensee-Oberschwaben, zeigt energiepolitische Entwicklungen auf dem Weg zur Klimaneutralität auf. Michael Maucher von der Kompetenzstelle Energieeffizienz Bodensee-Oberschwaben (KEFF) / Energieagentur Ravensburg gGmbH stellt anhand von regionalen Praxisbeispielen das neue Gebäudeenergiegesetz sowie aktuelle, deutlich verbesserte Fördermöglichkeiten vor. Das Online-Seminar findet am Dienstag, **30. März um 16 Uhr** statt. Der Einwahl-Link (WebEx) wird rechtzeitig vor Veranstaltungsbeginn versendet.

Weitere Informationen und kostenfreie Anmeldung unter: www.wf-bodenseekreis.de/wirtschaftsnews/veranstaltungen/

Die Vereine berichten

Die Kolpingsfamilie Salem spendet 500 € an die Mitarbeiter und Mitarbeiterinnen des Alten- und Pflegeheim Wespach

„Die Corona-Pandemie fordert die Bewohner und die Mitarbeiter des Alten- und Pflegeheims Wespach nun schon seit mehr als einem Jahr heraus. Gerade in der Pflege unserer Senioren sind in diesen Zeiten viele Aufgaben zusätzlich zu bewältigen" sagt der Einrichtungsleiter Frank Grundkötter. Weiter fügt er hinzu: „Die liebevolle Zuwendung der Pflegekräfte trägt dazu bei, die Einschränkungen bei den Besuchen auszugleichen und hilft, dass ein Stück weit Normalität für die Senioren zurückkehrt. Unermüdlich sind dabei alle Mitarbeiter im Einsatz für die Bewohner, sie geben alle ihr Bestes."

Die Kolpingsfamilie Salem möchte öffentlich ein großes DANKE aussprechen. Frau Elisabeth Jerg überreichte Frank Grundkötter eine Spende in Höhe von 500€, der sich im Namen der Mitarbeiter dafür herzlich bedankte.

Der Ortsverband informiert:

Homepage der Inklusionsunternehmen neugestaltet

Im neuen Gewand präsentiert sich die Homepage www.iubw.de der Inklusionsunternehmen (IU) im Südwesten. Dort kann man erfahren, welche Angebote die mehr als 90 mittelständischen IU in Baden-Württemberg haben, wer dort arbeitet und wo sich das nächste Inklusionsunternehmen befindet. Die Palette der IU ist groß – vom Supermarkt, Café, Wäscheservice, über Industriezulieferer, Computerrecycling-Unternehmen bis hin zum Camping-Platz.

Die Belegschaften von Inklusionsunternehmen nach Paragraf 215 Neuntes Sozialgesetzbuch (SGB IX) setzen sich zu 30 bis 50 Prozent aus Menschen mit Behinderung zusammen. In Baden-Württemberg haben von den circa 4400 IU-Beschäftigten rund 2000 eine Behinderung. Persönliche Geschichten über diese Mitarbeiterinnen und Mitarbeiter und Einblicke in deren vielfältige Arbeitsfelder gibt es auf der neu gestalteten Homepage der Inklusionsunternehmen ebenfalls.

SOZIALVERBAND VdK BADEN-WÜRTTEMBERG

VdK-/SoVD-Teilerfolg beim Bundessozialgericht

Der Sozialverband VdK und der Sozialverband Deutschland (SoVD) freuen sich über einen Teilerfolg beim Bundessozialgericht (BSG) in Kassel. Denn das BSG nahm unlängst eine Nichtzulassungsbeschwerde zur Entscheidung an, die beide Sozialverbände gemeinsam eingelegt hatten (BSG Az.: B 13 R 100/20 B). Mit der Entscheidung über die Revision durch das Bundessozialgericht ist noch in 2021 zu rechnen.

Dabei geht es um eine höhere Erwerbsminderungsrente für rund 1,8 Millionen Menschen. Diese Rentnerinnen und Rentner dürfen auf eine höhere Rente hoffen, falls die von VdK und SoVD als verfassungswidrige Ungleichbehandlung monierte Stichtagsregelung fallen sollte. Denn nach bisheriger Rechtslage werden nur Rentner, die seit 2019 Erwerbsminderungsrente beziehen, bessergestellt.

Diese Neurentner profitieren von höheren Zurechnungszeiten. Sollte das Musterstreitverfahren vor dem BSG Erfolg haben, so würde dies für den Kläger aus Nordrhein-Westfalen Monat für Monat rund 100 Euro mehr bedeuten. Ziel von VdK und SoVD ist es jedenfalls, vom Bundesverfassungsgericht in Karlsruhe klären zu lassen, ob die Ungleichbehandlung von Erwerbsminderungsrentnern gegen das Grundgesetz verstößt.

Kirchliche Nachrichten

Kath. Seelsorgeeinheit Salem-Heiligenberg

Gottesdienste

Samstag, 13. März
- Vorabend zum 4. Fastensonntag -
18:00 Uhr Mimmenhausen **Hl. Messe**
(Für arme Seelen)

Sonntag, 14. März - 4. Fastensonntag -
09:15 Uhr Münster **Hochamt**
(für die Pfarrgemeinden)
10:45 Uhr Röhrenbach **Hl. Messe**
11:15 Uhr Neufrach **Hl. Messe**
(Benedikt und Genovefa Gern, Klaus Gern; Rudolf und Adolf Seidel und verstorbene Angehörige)
17:00 Uhr Münster **Kreuzwegandacht**
18:00 Uhr Frickingen **Hl. Messe**
(Helmut Hirler und verstorbene Angehörige)

Dienstag, 16.03.
17:15 Uhr Leutkirch Rosenkranz
18:00 Uhr Leutkirch Hl. Messe im Anschluss" einfach nur beten" bis 19:30 Uhr
(für arme Seelen)
19:00 Uhr Frickingen Hl. Messe

Mittwoch, 17.03. - Hl. Patrick -
19:00 Uhr Beuren Hl. Messe
(Andy Baumgarten, Karl Stecher, Rita und Bernhard Skadell, Irmgard Glöckler)

Donnerstag, 18.03.
- Hl. Cyrill von Jerusalem -
17:45 Uhr Röhrenbach
Eucharistische Anbetung
18:00 Uhr Weildorf Hl. Messe
(Klaus Härdt und Gérard Koenig; In einem ganz besonderen Anliegen)

Freitag, 19.03. - Hl. Josef -
17:00 Uhr Altheim Hl. Messe
18:15 Uhr Münster Vesper
19:00 Uhr Röhrenbach Hl. Messe

Bitte beachten:

Der persönliche Besuch in den Pfarrbüros ist nur mit Termin möglich.

Die Büros sind telefonisch und per Mail zu den üblichen Öffnungszeiten zu erreichen.

Termine und Hinweise aus unseren Pfarrgemeinden

Erstkommunion 2021: verschoben!

Aufgrund der momentanen Lage in der Corona-Pandemie hat das Seelsorgeteam der SE Salem-Heiligenberg beschlossen, die diesjährige Erstkommunion zu verschieben. An den Wochenenden 26./27. Juni und 03./04. Juli wird die Erstkommunion unserer 67 Erstkommunionkinder stattfinden. Weitere Informationen sind den Eltern bereits zugegangen.

Osteraktion 2021- Schritt für Schritt durch die Kar- und Ostertage

„Du stellst meine Füße auf weiten Raum" – unter diesem Leitwort steht die diesjährige Osteraktion der SE Salem-Heiligenberg, die sich an die sehr gut angenommene Weihnachtsaktion anschließt.
Ab dem Wochenende vom 20. März wird in unseren Kirchen nach den Gottesdiensten ein Heft zur Abholung bereit sein, welches Sie durch die Kar- und Ostertage begleiten kann. Mit Informationen, Gestaltungsideen und Gottesdiensten für zuhause können so die Tage von Palmsonntag über Gründonnerstag und Karfreitag bis Ostern schrittweise und intensiv mitgefeiert werden. Ob als Begleitung zum Gottesdienstbesuch oder aber wenn dieser nicht möglich ist. Die Gestaltungsideen laden zudem dazu ein, wirkliche Schritte zu machen und sich je nach Lust und Laune beispielsweise an einer Palmen-Foto-Aktion, einem Wegkreuzbesuch und anderem zu beteiligen. So wird Gemeinschaft in coronakonformer Weise auch über das gemeinsame Gebet hinaus spürbar. Das Heft wurde von Ehren- und Hauptamtlichen gemeinsam erstellt und freut sich, von Ihnen abgeholt und genutzt zu werden. Das Heft ist für alle Altersgruppen von Kindern bis zu den Senioren. (Unseren Kreisen, die sich um die Älteren in unserer Seelsorgeeinheit kümmern sei jetzt schon Dank für die Verteilung gesagt!) Das Heft ist gratis, gerne können Sie auch mehrere Exemplare mitnehmen: zum Weitergeben oder zum gemeinsamen Gottesdienstfeiern zuhause. (Bitte aber nur so viele Exemplare mitnehmen wie Sie wirklich benötigen.)

Aus dem Dekanatsjugendbüro:

Unter dem Motto „Wissen to go" bietet das Jugendbüro für Jugendliche interessante workshops an. Ebenso findet nochmals ein online Kochabend statt sowie eine zweite Auflage von „ Schlag den Jugendreferenten" statt.
Schaut doch mal rein!
Weitere Infos zur Anmeldung und Ausgestaltung sind zu finden unter:
www.linzgau-kja-freiburg.de

Öffnungszeiten der Pfarrbüros
Homepage www.kath-salem.de

Pfarrbüro Salem, Tel. 0 75 53/91 99 44-0,
Mail: pfarrbuero.salem@kath-salem.de
Mo 14:00 – 17:00 Uhr
Di 11:00 – 12:00 Uhr und 14:00 – 18:00 Uhr
Do 08:00 – 12:00 Uhr und 14:00 – 17:00 Uhr
Fr 08:00 – 12:00 Uhr

Pfarrbüro Frickingen,
Mail: pfarrbuero.frickingen@kath-salem.de
Tel.: 0 75 53/91 99 44- 23 und
Tel.: 0 75 53/91 99 44-22
Di 08:00 – 09:00 Uhr
Mi 14:00 – 17:00 Uhr
Fr 08:00 – 12:00 Uhr

Pfarrbüro Röhrenbach,
Tel: 0 75 53/91 99 44-22
Mail: pfarrbuero.frickingen@kath-salem.de
Geöffnet nur mit vorheriger Terminabsprache

Seelsorgeteam:

Pfarrer Peter Nicola, Dekan
Tel.: 0 75 53/91 99 44-10,
E-Mail: dekan.nicola@kath-salem.de

Pfarrer Volker Blaser, Kooperator
Tel.: 0 75 53/91 99 44-11
E-Mail: pfarrer.blaser@kath-salem.de

Verena Kreutter, Pastoralreferentin
Tel:07553/91 99 44-14
E-Mail:
pastoralreferentin.kreutter@kath-salem.de

Bücherei St. Peter und Paul: Moderate Öffnung

Die neuen Corona-Schutzregeln erlauben nun, solange der Inzidenzwert im Kreis unter 100 liegt, den (kurzen) Besuch einer Familie in der Bücherei. Fällt der Wert unter 50 können wir wieder sechs Personen aus verschiedenen Familien gleichzeitig in den Büchereiraum lassen. Wegen der sehr diffusen Lage empfehlen wir die Mischung von Click & Collect bzw. Überraschungspaket und Kurzbesuch für spontane Auswahl.

Bücherei „Click & Collect"

Click & Collect funktioniert in der Bücherei so: Vormerkungen werden idealerweise über den Online-Katalog der Bücherei gemacht. Unter www.bibkat.de/salem-neufrach können Sie sich mit ihrer Lesernummer und dem dort beschriebenen Passwort einloggen. Bei Problemen wenden Sie sich am besten telefonisch an Gertrud Schied 07553-8425. Im Katalog können Sie gezielt suchen, wenn Sie das Feld „weitere Suchoptionen" anklicken, zum Beispiel auch nach neuen Büchern. Ob ein Medium gerade ausleihbar ist, sehen Sie an der Farbe vorne dran. Rot steht für ausgeliehen, gelb für vorgemerkt und grün für ausleihbar. Falls Sie der Funktion „Ausleihhistorie" in der Bücherei zugestimmt haben, erkennen Sie an einem Häkchen, ob Sie dieses Medium schon einmal hatten. Was Sie sich aussuchen wird in der Bücherei für Sie zur Abholung während der nächsten Öffnungszeit bereit gelegt, allerdings nicht am selben Tag. Wir bieten auch an, Ihre Auswahl per E-Mail **Buecherei-St-Peter-und-Paul@gmx.de** oder telefonisch **07553-8279301** entgegen zu nehmen. Sprechen Sie auf den Anrufbeantworter! Gerne schnüren wir auch ein Überraschungspaket nach Ihren Vorgaben. Fragen und Anregungen bitte an Gertrud Schied 07553-8425.

Rückgaben

Rückgaben können nur während der Öffnungszeit (bitte nicht erst gegen Ende!) in die bereit stehenden Kisten gelegt werden.

Osterferien

In den Osterferien pausiert die Bücherei. Letzter Öffnungstag ist Palmsonntag, 28. März, danach sind wird wieder ab Sonntag, 11. April geöffnet.
Öffnungszeiten der Bücherei
Sonntag 9.30-10.30 Uhr
Dienstag 16.00-18.00 Uhr
Mittwoch 16.00-18.00 Uhr
Tel.: Bücherei 07553/8279301
Gertrud Schied 07553/8425

Informationen der Ev. Kirchengemeinden Salem u. Heiligenberg

Gottesdienste

Sonntag, Laetare, 14.03.2021
10:00 Uhr Johanneskirche Heiligenberg
mit Prädikantin Nörtemann
Es gelten die Corona-Bestimmungen

Unsere Kirche in Heiligenberg ist als „Offenen Kirche" tagsüber von 10.00 -16.00 für Sie geöffnet. Dort liegen Gottesdienste in gedruckter Form zum Andacht halten aus. Sie können auch Gebetsanliegen schreiben und wir nehmen diese im Gottesdienst mit auf.

Kindergottesdienst „ToGo"

Liebe Kinder, das Kindergottesdienst-Team Owingen hat etwas Tolles für Euch vorbereitet. Ihr könnt Euch Euren „Kindergottesdienst ToGo" an diesem Wochenende in der Kirche abholen und feiert mit Eurer Familie daheim Kindergottesdienst.
Viel Spaß!

Konfirmanden

Unsere Konfirmanden haben zu den gewohnten Zeiten Online Unterricht

Seelsorge-Telefon

„Im Vertrauen gesagt"
Nachfolgend genannte Menschen in unserer Kirchengemeinde sind bereit, persönliche Fragen im Zusammenhang mit den Belastungen, die durch die Corona-Epidemie entstanden sind, zu hören und mit Ihnen zu sprechen. Sie sind zur Vertraulichkeit und Verschwiegenheit verpflichtet und werden bei Bedarf weitere Hilfsangebote nennen.

Pfarrer i.R. Gestrich 07554.8592
Frau Hefler 07553.1070
Herr Follert 07554.9899522
Frau Skoda 07553.8279491 (ab 17.00 Uhr)

Öffnungszeiten des Pfarrbüros:
Frau Follert
Di, Do, Fr von 10.00 - 12.00 Uhr
und Di von 14.00 - 18.00 Uhr
Do von 13.00 – 15.00

Pfarrer Matthias Schmidt
Ev. Pfarramt Salem-Heiligenberg
Schlossstraße 13, 88682 Salem
Tel.: 07553-280
Email: buero@ev-kirche-salem.de

Interessantes und Wissenswertes

Heizungstausch bringt Förderungen

STADTWERK AM SEE

Stadtwerk unterstützt beim Beantragen

Heizen ist der größte Kostenfaktor für Haushalte im Energiebereich. Der Umstieg auf günstigere Heiztechnologie lohnt sich also. Zumal es staatliche Förderungen gibt. Das Stadtwerk am See unterstützt im Rahmen der Aktion „Raustauschwochen" dabei – und legt noch Prämie und Bonus dazu.

Bei den „Raustauschwochen" erhalten Haushalte Unterstützung und Vorteile beim Heizungstausch. „Moderne, effiziente Gas-Brennwerttechnik senkt den Energieverbrauch, die Energiekosten und die CO_2-Emissionen deutlich", stellt Erik Dittrich, Vertriebsleiter beim Stadtwerk, fest. Heizungs-Modernisierer sparen im Rahmen der bis Ende Oktober 2021 laufenden Aktion zum einen dank der großzügigen staatlichen Förderung. Dazu bietet das Stadtwerk eine telefonische Förderberatung an. Zum anderen belohnt das Stadtwerk am See den Heizungstausch durch eine Wechselprämie von 250 Euro und einen Bonus von 2.000 Kilowattstunden für den Gasliefervertrag, sofern sich der Haushalt im Netzgebiet des Stadtwerks befindet. Hauseigentümer, die sich für eine Kombination aus Gas-Heiztechnik und Erneuerbaren entscheiden, profitieren dabei besonders stark.

„Bei uns in der Bodensee-Region schlummert in zahllosen Heizungskellern enormes Potenzial für den Klimaschutz", erklärt Dittrich. „Denn ein Großteil der deutschen Heizungsanlagen ist veraltet, arbeitet ineffizient und stößt unnötig viel CO_2 aus. Schnelle Abhilfe schafft da der Heizungstausch. Mit den ‚Raustauschwochen' setzen wir hier vor Ort einen wichtigen Impuls für die Wärmewende. So wird dank effizienter Gasheiztechnologien nicht nur der Geldbeutel entlastet, sondern auch die Umwelt."

Besonders nachhaltig wirkt sich der Heizungstausch aus, wenn Hausbesitzer Erneuerbare Energien einbinden. So sparen Modernisierer durch den Austausch eines Öl-Niedertemperaturkessels gegen eine moderne Gasbrennwertheizung mit Solaranlage für die Trinkwassererwärmung rund 40 Prozent CO_2-Emissionen ein. Und dank der Bundesförderung für effiziente Gebäude (BEG) lohnt sich der Austausch des Wärmeerzeugers hin zu umweltschonender Gasheiztechnik auch finanziell: Denn im Falle des Wechsels von Öl zu Gas „wird Modernisierern die Einbindung von Solarenergie dank der großzügigen staatlichen Förderung praktisch geschenkt", so Dittrich.

„Wer sich während der „Raustauschwochen" für eine Kombination aus Gas-Brennwertheizung und Solarenergie entscheidet, beweist echten Weitblick", so Dittrich. „Denn durch den in den kommenden Jahren weiter steigenden CO_2-Preis lohnt sich die heutige Einbindung von Erneuerbaren jedes Jahr mehr."

Das Stadtwerk am See informiert auf swsee.de/raustauschwochen über die Möglichkeiten für Förderung, Bonus und Prämie. Bonus und Prämie gibt es nur im Netzgebiet des Stadtwerks: swsee.de/netze. Die kostenlose telefonische Förderberatung ist unter 06109 9263-368 erreichbar.

Aus der Region

HerdwangenSchönach

Die Gemeinde Herdwangen-Schönach sucht zum nächstmöglichen Zeitpunkt Sie als

Hausmeister/-in (m/w/d) und Stellvertretung für die Fachkraft für Wasserversorgungstechnik

für eine unbefristete Vollzeitstelle.

Nähere Auskünfte finden Sie auf unserer Homepage unter
www.herdwangen-schoenach.de
Bitte senden Sie Ihre aussagekräftige Bewerbung bis spätestens
26. März 2021 an die
Gemeinde Herdwangen-Schönach, Dorfstraße 49,88634 Herdwangen-Schönach oder per Mail an
a.rothmund@ herdwangen-schoenach.de

FRAUENSELBSTHILFE Krebs

Onkocafe online

Krebs – was nun?
Austausch mit Betroffenen und Fachkräften der Onkologie können für Akuterkrankte eine große Hilfe zur Bewältigung und für Entscheidungen in dieser schweren Lebensphase sein. Fragen wie zur Unsicherheit im Umgang mit der Therapie, den Nebenwirkungen und der Sinnhaftigkeit der vielen komplementären Angebote sowie des Corona-Virus, können in den monatlich angebotenen **Online-Treffen** besprochen werden. Fachlich unterstützt werden die Treffen von Dr. Tobias Felix, Chefarzt der Gyn. Abt. der Helios Klinik in Überlingen, der für Fragen zur Verfügung steht. **Folgende Treffen sind geplant:** Donnerstag 18. März 17.00 Uhr und Donnerstag 15. April 17.00 Uhr. **Anmeldungen** sind per Mail an **c.hasenbrink@frauenselbsthilfe-bw.de** bis jeweils **zwei Tage vorher** möglich. Danach werden die Zugangsdaten zugeschickt.

Ab Mai 2021 sind wieder Präsenzveranstaltungen der Frauenselbsthilfe Krebs geplant**.** Die Internetseite der Gruppe www.frauenselbsthilfe-bw.de/meersburg wird stets aktualisiert.

Das Leitungsteam der Frauenselbsthilfe Krebs der Gruppe Meersburg steht jederzeit telefonisch für alle Anfragen zur Verfügung. Kontaktdaten:

Christa Hasenbrink	07553 9184844
Gertrud Gaus	07551 5371
Gabriele Beck	07557 8928
Rosi Munding	07551 5951

KINDER IM BLICK

Ein Kurs für Eltern in Trennung

Nach den vielen guten Erfahrungen in den letzten zehn Jahren führen die beiden Psychologischen Beratungsstellen der Caritas in Überlingen und Friedrichshafen mit Beginn 14. April 2021 wieder gemeinsam, erstmals in Friedrichshafen, diesen intensiven Elternkurs durch.

Als Gruppen-Kursangebot, ursprünglich von der Universität München entwickelt, ist dies für Eltern in Trennung als Chance gedacht,

- ihre Befindlichkeit zu verbessern und Orientierung zu bekommen,
- ihr soziales Netzwerk zu erweitern,
- die Bedürfnisse der Kinder und die Fallstricke der Trennungssituation kennenzulernen,
- ihre Erziehungskompetenz zu stärken,
- sich mit zukünftigen Veränderungen und Lebensentwürfen auseinanderzusetzen
- und dadurch auch Konflikte zwischen den Elternteilen zu reduzieren.

Es gibt also wieder zwei zeitversetzt (Frühjahr 21/Herbst 21) stattfindende Kurse, zu denen sich jeweils ein Elternteil anmelden kann. Eine Teilnahme von beiden Elternteilen ist grundsätzlich für das Kursangebot nicht erforderlich.
Die Teilnehmer treffen sich an sieben Terminen mit einem gemischtgeschlechtlichen Kursleiterpaar. Die Gruppe findet Mittwochabend (18-21 Uhr) im Haus der Kirchlichen Dienste Friedrichshafen statt. Optional findet nach Abschluss des Kurses auch ein Nachtreffen statt.
Die Finanzierung erfolgt über das Projekt STÄRKE. Dadurch entstehen lediglich Kosten für Handbuch und Pausenverpflegung in Höhe von insgesamt 10,-€. Da wir große Seminarräume zur Verfügung haben ist es uns möglich, den nötigen Sicherheitsabstand einzuhalten. Eine medizinische (OP- bzw. FFP2-Maske) Mund-Nasen-Bedeckung ist erforderlich.

Anmeldung sofort (Anmeldeschluss bereits am 25. März 2021), da Plätze begrenzt sind und ggf. noch ein Vorgespräch erforderlich sein könnte
bei der Psychologischen Familien- und Lebensberatung der Caritas Bodensee-Oberschwaben, Katharinenstraße 16 in 88045 Friedrichshafen, über Telefon: 07541/3000-0 oder per Email:
pfl-fn@caritas-bodensee-oberschwaben.de

Flyer und weitere Informationen erhalten Sie ebenfalls an dieser Stelle oder auch bei der Psychologischen Beratungsstelle für Eltern, Kinder und Jugendliche Caritasverband für das Dekanat Linzgau e.V., Johann-Kraus-Straße 3 in 88662 Überlingen, Telefon: 07551/83030),
Email: psychologische.beratungsstelle@caritas-linzgau.de

Familienanschluß gesucht!

Wir suchen - auch während der Coronazeit - Familien, Lebensgemeinschaften und Alleinlebende, die Menschen bei sich zu Hause im Alltag begleiten und unterstützen möchten.

Eine ständige Präsenz ist nicht erforderlich. Sie erhalten ein monatliches, steuerfreies Entgelt und zuverlässige Begleitung durch unseren Fachdienst.
In dieser besonderen Wohn- und Betreuungsform leben insgesamt 80 seelisch behinderte Menschen in Gemeinden der Regionen Oberschwaben und Bodensee.
Die Gastfamilien empfinden das Zusammenleben als bereichernd und für die Bewohner*innen ist so ein selbstbestimmtes und zufriedenes Leben in der Gemeinschaft möglich.
Gerne informieren wir Sie unverbindlich.
Wir freuen uns sehr auf Ihren Anruf!
Arkade e.V.
Betreutes Wohnen in Familien (BWF)
Eisenbahnstraße 30/1, 88212 Ravensburg,
Tel. 0751/3665580,
Tel. Friedrichshafen 07541/3746963,
e-mail: info-bwf@arkade-ev.de
Homepage: www.arkade-ev.de

Gastfamilien gesucht

Auch in Corona-Zeiten brauchen Menschen mit Behinderungen Gastfamilien, in denen sie gut begleitet leben können. Gesucht werden daher Familien oder Einzelpersonen, die ein Zimmer oder eine kleine Wohnung frei haben. Fachkenntnisse sind nicht erforderlich. Die Gastfamilie sollte Freude am Umgang mit Menschen mit Behinderungen haben und sich vorstellen können, ein Kind, einen Jugendlichen oder eine erwachsene Person bei sich aufzunehmen und im Alltag zu begleiten. Fachkräfte der Stiftung Liebenau sorgen für eine dauerhafte Begleitung durch den Fachdienst sowie ein angemessenes Betreuungsentgelt.

Informationen unter:
Stiftung Liebenau,
Betreutes Wohnen in Familien (BWF),
Friedhofstraße 11, 88212 Ravensburg,
Telefon 0751 977123-0,
www.stiftung-liebenau.de/gastfamilie.

24h Pflege & Betreuung- Herzlich. Kompetent.Engagiert

PROMEDICA PLUS

Beratung und Information:
Tel. 07544 - 98 727 30

PROMEDICA PLUS Bodensee-West
Markus Ziegler
Lichtenbergstr. 35 | 88677 Markdorf
www.promedicaplus.de/bodensee-west

Baumstumpffräsen

Wir entfernen Wurzelstöcke, Busch-/Heckenwurzeln
H. Meister, 07771 / 61048 • Mobil 0151 - 61122161

GRUNDSTÜCK GESUCHT
0170 8400 597
für Bau von kleinerem EFH, gerne auch mit Altbestand

ABBRUCH - FUHR - BAGGER CONTAINER - BETRIEB

Wir stehen für Qualität und Zuverlässigkeit!

LATTNER
GmbH & Co.KG

info@lattner-gmbh.de - 88690 Uhldingen
Tel. 07556/9 11 00 - Fax: 9 11 01

Zur Verstärkung unseres Teams suchen wir zum schnellstmöglichen Zeitpunkt eine zuverlässige **Servicefachkraft (m/w/d)** Teilzeit ca. 100 Stunden im Monat. Wir freuen uns auf Ihre Bewerbung.

Herzogin Luisen Residenz
Z. Hd. Frau Knoll
Fürstenbergstraße 3-5
88633 Heiligenberg
Tel.: 07554/9984-214
E-Mail: bewerbung@herzogin-luisen-residenz.de

Herzogin Luisen Residenz

Wir kennen die **Probleme** und haben die **Lösung** für alle Fragen rund um Bauen, Sanieren, Umbau

Holzbau Bruderhofer

Wiesenstr. 11 88690 Uhldingen WWW.Bruderhofer.de
neue Telefonnummer **Telefon 07556 /2631693**
Dachsanierung vom zertifiziertem Energiefachbetrieb

Gastro-Jobs am Bodensee

Verbringe die Gastro-Saison 2021 mit Stil! Gleich zwei **Top-Restaurants und Hotels** suchen neue Mitarbeiter. Beide Betriebe liegen direkt an der **beliebten Uferpromenade** des Jachthafens von Uhldingen und bieten einen **gut bezahlten, attraktiven Arbeitsplatz in der gehobenen Gastronomie.**

KLASSIK + KARIBIK · MODERN · GEHOBEN

SEEHOF
HOTEL ■ RESTAURANT ■ SEETERRASSE

NEUERÖFFNUNG · AUSGEWÄHLT MEDITERRAN · VITAL

MEDITERRA
HOTEL RESTAURANT PIZZERIA

Wir bieten auch
➡ **Azubi-Plätze**
im Hotel+Restaurant!

➡ **Service** ➡ **Koch** ➡ **Küchenhilfe**
➡ **Frühstücksdienst** ➡ **Zimmermädchen**

WIR BILDEN AUS!
zum Koch ✓
zum Restaurantfach-mann/frau ✓

m/w/d · **in Vollzeit oder Teilzeit**

Seehof, Seefelder Strasse 8, 88690 Uhldingen-Mühlhofen
JETZT HIER BEWERBEN ➡ **hotel-seehof.com/jobs**
ODER GLEICH ANRUFEN **07556 / 92 93-0**

Mediterra, Seefelder Strasse 2, 88690 Uhldingen-Mühlhofen
JETZT HIER BEWERBEN ➡ **jobs@mediterra-bodensee.com**
ODER GLEICH ANRUFEN **07556 / 93 49-0**

Seehof und Mediterra sind die beiden Top-Adressen der Region. In beiden Betrieben sind offene Stellen **heißbegehrt und sehr selten.**

Darum: **ergreife diese Chance. Bewirb dich sofort!**

NICHT VERPASSEN! ANZEIGEN-ANNAHMESCHLUSS FÜR DIE **AUSGABE FRICKINGEN**:
dienstags um 15:00 Uhr an anzeigen@primo-stockach.de
Bei **Kombinationen, Landkreisen und Wirtschaftsräumen** muss Ihr Anzeigenauftrag spätestens **donnerstags in der Vorwoche um 9 Uhr** im Primo Verlag eingehen.

REZEPT-IDEE DER WOCHE ...

SELLERIE-BOLOGNESE MIT FRÜHLINGSZWIEBEL

ZUTATEN

FÜR 4 PORTIONEN

500 g Knollensellerie (regionaler Anbau)

1 Zwiebel

3 Knoblauchzehen

1 mittelgroße Karotte (heimische Ernte)

100 g Butter

1 EL Tomatenmark

200 g Gemüsebouillon oder Badischen Rotwein

700 ml Tomatensauce

1 Zweig Rosmarin
(oder 1/2 Teelöffel in getrockneter Form)

2 Zweige Thymian
(oder 1 Teelöffel in getrockneter Form)

3 Zweige Oregano
(oder 1,5 Teelöffel in getrockneter Form)

Salz, Pfeffer

1 frische Frühlingszwiebel zum Garnieren

ZUBEREITUNG

Sellerie schälen, grob würfeln. Zwiebel und Knoblauchzehen schälen und in Scheiben schneiden. Karotte waschen und die dünne Außenhaut mit dem Messer wegkratzen. Dann Karotte halbieren und würfeln. Die frischen Kräuterzweige nacheinander waschen und kleinschneiden (bzw. Alternativen in getrockneter Form bereitstellen). Frühlingszwiebel waschen, nur den grünen Teil abtrennen und davon die Hälfte in feine Ringe schneiden, mit Klarsichtfolie abdecken.

Knollensellerie in Salzwasser 20 Minuten weich kochen. In einem Küchensieb abgießen. Gut ausdampfen lassen.

Zwiebel, Knoblauch und Karotte in einem Topf mit Butter andünsten. Tomatenmark hinzufügen, kurz mitrösten. Sellerie dazu; jetzt so lange zerstampfen, bis die Masse eine hackfleischähnliche Struktur hat.

Mit Bouillon oder Rotwein ablöschen, ein wenig einkochen lassen. Tomatensauce dazugießen, Kräuter hinzu, kurz köcheln lassen. Mit Salz und Pfeffer abschmecken

Anschließend mit den kleinen Ringen der Frühlingszwiebeln (sparsam) garnieren. Passt zu jede Art von Pasta und ist auch als Cannelloni-Füllung zu empfehlen.

1 Portion enthält ca. 357 kcal.

TIPPS & TRICKS

Im deutschen Handel wird vor allem Knollensellerie und Stangensellerie angeboten. Wenn die Knollen des Selleries auf Fingerdruck nicht nachgeben, sind sie frisch. Keine Knolle kaufen, die braune Stellen hat, sich weich anfühlt und beim Klopfen hohl klingt. Frischen Staudensellerie erkennt man an den festen, knackigen Blättern und Stangen. Man kann Knollensellerie ganz als Knolle kaufen, wer nur wenig davon braucht, bekommt ihn abgepackt als „Suppengrün“ zusammen mit anderem Gemüse. Ob als „Schnitzel-Ersatz“ oder als Röst- und Wurzelgemüse, ob in Salaten -Knollensellerie ist ein beliebter Aroma-Lieferant. Der Klassiker: Sellerie-Kartoffelpüree zu Fisch und Fleisch. Im Kühlschrank hält sich Knollensellerie über viele Wochen frisch, ist er bereits angeschnitten, dann mit Klarsichtfolie bedecken.

PRIMOVERLAG
Heimat, Deine Blättle.

LASSEN SIE ES SICH SCHMECKEN!

102021

REIFENSERVICE Engesser

Reifen • Felgen
Räder • Zubehör
Achsvermessung
Autoservice

Christian Engesser
Zum Degenhardt 21 • 88662 Überlingen
Tel. 07551 / 42 52 • Fax 07551 / 36 39
info@reifenservice-engesser.de

www.reifenservice-engesser.de

LBS IMMOBILIEN

Immobilienverkauf auf Rentenbasis!

Wir informieren Sie! ► Jetzt Termin vereinbaren.

Büro Überlingen, **Janik Stockburger,** Tel. 07551 949938-15
Kooperationspartner der Deutschen Leibrenten Grundbesitz AG

www.sv-syrbius.de

...damit Sie wissen was Ihre Immobilie wert ist!

Dipl.- Ing. Isabel Syrbius
freie Grundstückssachverständige

Telefon 07551 947 2670

Staufen darf nicht zerbrechen!

staufenstiftung.de

Stiftung zur Erhaltung der historischen Altstadt Staufen

identis.de

FACHANWÄLTE // RECHTSANWÄLTE

DR. WETZEL & BEHM

DR. HANS-PETER WETZEL
Fachanwalt für Erbrecht,
Fachanwalt für Steuerrecht

NORBERT BEHM
Fachanwalt für Arbeitsrecht,
Fachanwalt für Verkehrsrecht

STEFANIE STRAUB
Tätigkeitsschwerpunkt Familienrecht

Hofstatt 8 – D-88662 Überlingen
Tel. +49 (0)7551 9535-0 – Fax +49 (0)7551 9535-25
www.rawetzel.de – anwaelte@rawetzel.de

Haushaltsauflösungen & Entrümpelungen
Firmen- & Geschäftsauflösungen

Firma Droste
Mühlenstr. 3
88662 Überlingen

Tel. 07551 / 957 95 07
Mobil/WhatsApp 0160 / 638 74 50
E-Mail: Gbjrc@aol.com
Website: https://haushaltsaufloesungen-droste.jimdofree.com/

Schnell – Zuverlässig – Preiswert

- An unsere Anzeigenkunden -

RUNDUM GUT BERATEN.
ANZEIGENPLANUNG VOR ORT.

Rufen Sie einfach an. Gerne berate ich Sie persönlich.

Dieter Poppe
Tel. 07551/ 97 02-07 • Fax 07551/ 97 02-08
E-Mail: hallo.ue-poppe@t-online.de

PRIMO Verlag | Druck | Service

Primo-Verlag Anton Stähle GmbH & Co. KG
Meßkircher Str. 45 • 78333 Stockach
www.primo-stockach.de

Feuchte Wände oder Stellen im oder am Haus?
Schimmelbildung?

Ich biete eine ***kostengünstige Lösung mit sehr wenig Aufwand an Maßnahmen.***

Kostenfreier Einsatz - Zahlung nach Erfolg

Mit mehr als 20 Jahren Erfahrung auf diesem Gebiet schaue ich mir gerne vor Ort die Situation an.

Telefon 0 75 52 / 9 36 82 21
Geobiologe Hans Binder, Kogenäcker 9, 88630 Pfullendorf

STARKES DUO.
AUS EINS MACH ZWEI

Erleben Sie das maximale Lesevergnügen mit minimalen Aufwand.
Ihr innovatives Heimatblatt wartet bereits auf Sie.

PRIMOVERLAG
Heimat, Deine Blättle.

On line lesen! www.myeblättle.de
Laden im App Store
JETZT BEI Google Play

ZUSAMMEN GEGEN CORONA

Jetzt im Herbst und Winter besonders wichtig:

AHA+A+L

ABSTAND **HYGIENE** **ALLTAGS-MASKE** **APP** **LÜFTEN**

© Bundesreglerung

DIE CORONA-WARN-APP:

UNTERSTÜTZT UNS IM KAMPF GEGEN CORONA.

Jetzt die Corona-Warn-App herunterladen und Corona gemeinsam bekämpfen.

Laden im App Store

JETZT BEI Google Play

Wir suchen für unsere Büro in Überlingen eine zuverl. **Reinigungskraft**, 1 mal pro Woche für 2 Std. vormittags. Sehr gute Bezahlung! Bewerbungen gerne unter Tel. 07551/308080.

Physiotherapie Frickingen

Wir suchen zum baldmöglichsten Termin Verstärkung in unserem Team

Physiotherapeut w/m/d

mit neurophysiologischer Fortbildung

Das Aufgabengebiet erstreckt sich über die Behandlung von Kindern und Jugendlichen mit Behinderung sowie orthopädische, chirurgische Patienten.

Bei Interesse bitte melden!
E-mail: helge.weissenborn@icloud.com
oder Telefon 0 75 54 / 98 95 52

Think pure.

puren®

Wir sind einer der führenden europäischen Hersteller von Dämm-, Konstruktions- und Funktionswerkstoffen aus Polyurethan-Hartschaum mit Stammsitz in Überlingen und mehreren Produktionsstätten und Verkaufsbüros. Unsere innovativen Produkte finden Anwendung im Bauwesen und der Industrie.

Zur Unterstützung unserer Abteilung Blockschaum-Konfektionierung am Stammsitz in Überlingen suchen wir zum baldmöglichen bzw. sofortigen Eintritt einen

Schreiner / Tischler / Holzmechaniker (m/w/d)
(Ref.-Nr. 03211STH)

im 2-Schicht-Betrieb mit entsprechenden Kenntnissen und Erfahrung in der Holz-, Kunststoff- oder Metallindustrie.

Das umfassende Aufgabengebiet erfordert nach entsprechender Einarbeitung eine selbständige, verantwortungsbewusste und durchsetzungsstarke Arbeitsweise.

Zu Ihren Aufgaben gehören:
- Bedienen von Holzbearbeitungsmaschinen, Fräs- und Sägeanlagen
- Termingerechte Durchführung von Fertigungsaufträgen unter Einhaltung der Qualitätsvorgaben
- Dokumentation der gefertigten Aufträge
- Laufende Überwachung der Einsatzbereitschaft der Anlage
- Instandhaltung und Pflege der Produktionsanlagen

Ihr Profil:
- Sie haben eine abgeschlossene Ausbildung zum Facharbeiter in der Holzmechanik/- technik oder zum Industriemechaniker mit Erfahrung im Kunststoffbereich
- Sie sind bereit im 2-Schicht-Betrieb zu arbeiten
- Sie arbeiten selbstständig, leistungs- und zielorientiert
- Sie sind zuverlässig, verantwortungsbewusst und teamfähig
- Sie verfügen über ein hohes Maß an Qualitätsbewusstsein

Ihre Bewerbung mit den üblichen Unterlagen (Zeugnisse, Lebenslauf, Lichtbild etc.) sowie Angabe Ihrer Gehaltsvorstellung richten Sie bitte unter Bezug auf o.g. Referenznummer an:

puren gmbh - Personalabteilung
Rengoldshauser Str. 4 - 88662 Überlingen - T. 07551-8099-417
E-Mail: personal@puren.com

KURPARK-KLINIK
ÜBERLINGEN AM BODENSEE

Fachklinik für ernährungsabhängige Krankheiten - Diabetologie - Innere Medizin - Naturheilverfahren - Heilfasten

WIR SUCHEN SIE!

EXAMINIERTEN GESUNDHEITS- UND KRANKENPFLEGER (m/w/d)

6 Nächte / Monat

Gerne auch für Wiedereinsteiger/innen mit Interesse an natürlicher Heilweise und selbstständigem Arbeiten.

Weitere Informationen unter www.kurpark-klinik.de - „Jobs am See".

IHRE VOLLSTÄNDIGE SCHRIFTLICHE BEWERBUNG RICHTEN SIE BITTE AN:

KURPARK-KLINIK
Verwaltungsleitung Frau Gudrun Gorkosch
Gällerstraße 10
88662 Überlingen
bewerbung@kurpark-klinik.de

BIO SPITZENKÖCHE

WERDEN SIE TEIL UNSERES TEAMS - WIR FREUEN UNS AUF SIE!

Sie möchten einen interessanten und vielfältigen Beruf erlernen, in dem Sie mit Menschen arbeiten in einem engagierten und freundlichen Team?

Wir bieten

Ausbildungsplatz zur/zum zahnmedizinischen Fachangestellten (w/m/d)

ab September 2021.

Dr. Manfred Scheerer, Zahnarzt
Kurt-Hahn-Straße 1 · 88682 Salem- Mimmenhausen
Tel. 0 75 53 / 82 89 96 · www.zahnarztscheerer.de
info@zahnarztscheerer.de

Liebe Eigentümer, liebe Erbengemeinschaften!
Ich suche zum Kauf für Handwerkerfamilie ein Haus mit Garten, Zustand egal, Einzug flexibel. Ich freue mich über Ihr Angebot. Fr. Blank

GARANT IMMOBILIEN
Tel. 07541 / 38 46 17
www.garant-immo.de

Älteres Ehepaar sucht für gepflegten Haushalt
in Taisersdorf (Owingen)

Unterstützung

2 x 2 Std. pro Woche gelegentlich auch mehr.
Gute Bezahlung!

Telefon 0 75 57 / 88 87 oder 0171 - 6 26 99 60

Seiler GmbH Owingen

planen + bauen Seiler Wohnbau Seiler Industriebau Seiler Agrarbau Seiler Biogasanlagen

Wir sind ein innovatives, mittelständisches Familienunternehmen mit ca. 60 Mitarbeitern. Unser Schwerpunkt liegt im Bereich des schlüsselfertigen Bauens im süddeutschen Raum. Unsere vier Geschäftsfelder – Wohnbau, Industriebau, Agrarbau und Biogasanlagen – bieten Ihnen ein spannendes und abwechslungsreiches Arbeitsumfeld. Bereichern Sie unser Team als:

BAUZEICHNER (m/w/d) / BAUTECHNIKER (m/w/d)
Entwurfs-, Genehmigungs- und Ausführungsplanung Hochbau

Ihre Aufgaben:
+ Erstellung und Bearbeitung von Entwurfs-, Genehmigungs- und Ausführungsplänen
+ Erarbeitung von Detailplänen gemeinsam mit dem Bauleiter
+ Abstimmungen mit den Behörden
+ Betreuung des Plan- und Dokumentenmanagements

Ihr Profil:
+ Abgeschlossene Ausbildung als Technischer Zeichner, als Bauzeichner oder als Bautechniker oder eine vergleichbare Qualifikation
+ Idealerweise Berufserfahrung in den Bereichen Bauzeichnen / Baugenehmigungs-, Werk- / Detailplanung, LPH 1-5 für Gebäude
+ Sehr gute CAD-Kenntnisse (Autodesk Revit)
+ Selbständige und strukturierte Arbeitsweise
+ Ein hohes Maß an Eigeninitiative und Leistungsbereitschaft

Wir bieten:
+ Abwechslungsreiche Projekte und Aufgaben
+ Teamarbeit mit gutem Betriebsklima
+ Unbefristetes Arbeitsverhältnis
+ Regelmäßige Schulungen/Weiterbildungen
+ Leistungsgerechte Vergütung und verantwortungsvolle Position
+ Mittelständisches Unternehmen mit kurzen Entscheidungswegen und flachen Hierarchien

Jetzt bewerben unter:
silke.seiler@seiler-gmbh.com

**Sie sind interessiert?
Dann melden Sie sich
per Email unter
silke.seiler@seiler-gmbh.com
oder telefonisch unter
07551/9197-22.
Wir freuen uns auf Sie!**

Henkerberg 11 88696 Owingen 0 75 51 / 91 97-0 **seiler-gmbh.com**

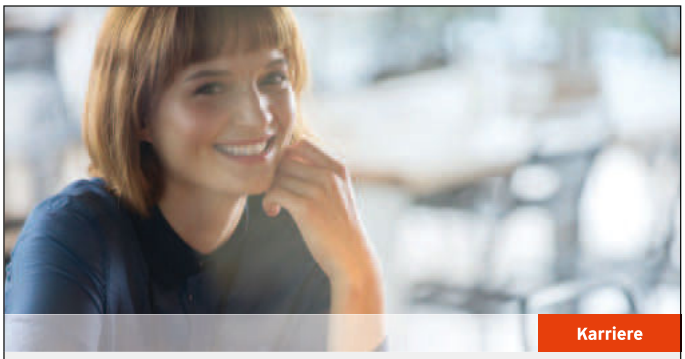

Karriere

So sieht sie aus.
Die Freude am Job.

Neues lernen und erleben in einer

Ausbildung zur/-m Kauffrau/-mann für Versicherungen und Finanzen vertriebsorientiert (m/w/d)

in 88662 Überlingen
Ausbildungsbeginn 01.09.2021

Was Du mitbringen solltest
Mittlere Reife oder fachgebundene Hochschulreife/Fachhochschulreife/Allgemeine Hochschulreife, gutes sprachliches Ausdrucksvermögen und den Führerschein der Klasse B.

Wir freuen uns auf Deine Bewerbung.

Versicherungsbüro Schlageter
Zum Degenhardt 29 · 88662 Überlingen
Telefon +49 7551 301280
pia.schlageter@wuerttembergische.de
www.wuerttembergische.de/pia.schlageter
www.karriere.wuerttembergische.de

württembergische
Ihr Fels in der Brandung.

MIT ZUVERsicht IN DIE ZUKUNFT!

PARKHOTEL ST. LEONHARD ÜBERLINGEN

stock.adobe/Thomasp24

Wir suchen SIE
ab 01.04.2021 oder nach Vereinbarung
zur Unterstützung unseres Teams! (m/w/d)

- Koch
- Frühstückskellner (Teilzeit)
- Servicemitarbeiter Restaurant
- Zimmermädchen/Roomboy (auch Teilzeit mögl.)
- Aushilfen Frühstücksservice
- Aushilfen Zimmerreinigung

Was für uns zählt: Interesse und Freude am Beruf!

Bewerben Sie sich schriftlich oder per Email bei Frau Zamborska unter: bewerbung@parkhotel-sankt-leonhard.de

PARKHOTEL ST. LEONHARD · Obere St.-Leonhard-Str. 71 · 88662 Überlingen
Telefon 07551 808-100 · Fax 07551 808-531 · www.parkhotel-st-leonhard.de
RESTAURANT BAR SONNENTERRASSE TAGEN UND FEIERN WELLNESS UND SPA

Mitarbeiter/-in Frühstücksservice u. Zimmerreinigung

Wir stellen ein ab 01.04.2021 und befristet bis 31.10.21:

- **einen Mitarbeiter/-in Frühstücksservice u. Küche** (nur Sa./So.)
  sowie
- **einen Mitarbeiter/-in Zimmerreinigung** (nur Sa./So.).

Bewerbungen bitte an:
Hotel Seepark Garni
Zur Forelle 1, 88662 Überlingen, Tel. 07551 92630
oder per E-Mail an: info@seepark-bodensee.de

SEEPARK
HOTEL GARNI | APPARTEMENTS

Ab ins Wasser!

Wir erweitern unser Team und suchen:

- **Rezeption**
- **Beikoch**
- **Koch/Jungkoch**
- **Restaurantfachkraft**
- **Verwaltungs – Assistenz**
- **Fachangestellter für Bäderbetriebe**

Alle Positionen werden vom Geschlecht unabhängig besetzt (m/w/d). Was für uns zählt:
Am Gast zu Hause und Freude am Beruf.

Bewerbungsschluss ist 23.03.2021
bewerbung@bodensee-therme.de
Für Rückfragen: Frau Wessel 07551/ 30199 14

Job Beschreibungen und weitere infos auf
bodensee-therme.de/jobs

bodensee therme überlingen

Professionelle PC-Hilfe vom Experten

Ihr Computer macht Probleme?
Sie benötigen schnelle und kostengünstige Hilfe?
Ihr Ansprechpartner für private und gewerbliche Kunden
Manfred Gottwald
Tel. : 07554 98 90 16
Mobil: 0176 244 90 530
www.mago-edv.de
MGottwald@mago-edv.de

MAGO EDV Consult
Microsoft Certified Professional

NEU

PflegeHilfe
Leben neu organisiert

Stundenweise Haushaltshilfe
24h Betreuung und Pflege zu Hause
Ralf Petzold Ihr Ansprechpartner vor Ort

BODENSEE ALLGÄU OBERSCHWABEN
Zum Jägerweiher 20 | 88099 Neukirch | Tel. 07528 9218178
kontakt@pflegehilfeplus.de | www.pflegehilfeplus.de

WIR FINDEN FÜR JEDE TREPPE DIE RICHTIGE LÖSUNG!
Treppenlifte · Plattformlifte · Senkrechtlifte

RehaLift
☎ 07741- 965858
www.reha-lift.com
denn Bewegungsfreiheit ist Lebensqualität!

DER SERVICE & VERKAUF VOM PROFI AUS IHRER REGION!

Wir kaufen Wohnmobile + Wohnwagen
03944 - 36160 • www.wm-aw.de
Wohnmobilcenter Am Wasserturm e.K.

Ihre Immobilienexperten in der Region für alle Fragen rund um Ihre Immobilie, ob Immobilienbewertung, Energieausweis, Kauf, Verkauf auch auf Rentenbasis und Vermietung.
Profitieren Sie von unserer über 40-jährigen Erfahrung.
Rufen Sie uns an, mit uns kann man reden!

GARANT IMMOBILIEN

Telefon: 0751 36 367-0
ravensburg@garant-immo.de
www.garant-immo.de

Klavierstimmer Jacobi • Reparatur u. Verkauf
Tel. 07553 916 71 42 • 0170 81 58 400 • www.klavierbau-jacobi.de

„Holz berührt die Seele“
mit Herz und Hand fertige ich individuelle Massivholzmöbel - ihr Wunschmöbel - auch aus Ihren eigenen abgelagerten Hölzern oder von regionalen Sägewerken - Gerne berate ich Sie und nehme Sie mit auf die Reise zu Ihrem Wunschmöbel
Martin Decker

MARDEC HOLZDESIGN **Schreinermeister Martin Decker**
Echbeck 29b | 88633 Heiligenberg | Tel. 07554 9896964
www.mardec-holzdesign.de | info@mardec-holzdesign.de

Immobilienverkauf?
Gerne unterstütze ich Sie.
Tel: **0170 - 188 17 43**
(telefonisch, per WhatsApp oder SMS)
baum-immobilien.de
s.consagra@baum-immobilien.de
Stuttgart - Villingen-Schwenningen - Rottweil - Konstanz - Freiburg - Zürich

MATRATZEN - MÖBEL-BETTEN - FELLE
STENGELE-OWINGEN
88696 OWINGEN Tel: 07551/9499-0

100% Natur !!
perfekter Comfort!!
einzigartig in Form und Material!!
Das ultimative NACKENKISSEN

TISCHE

Kernbuche
Wildeiche
Teak
Nussbaum
90/180
299.–
- 4000.–
200 Tische ab Lager !!
MAX.LÄNGE 4 METER!!
Matratzen - Lattenroste - Nackenkissen- Zudecken-Kopfkissen-Felle
Naturholzmöbel 100%vollmassiv:Betten-Schränke-Tische-Stühle..
www.Stengele-Owingen.de

ZAUNBAU SCHUBERT
Inh. Joachim Schubert e. K.
Zäune und Toranlagen

Heiligenbreite 15 in 88662 Überlingen
Telefon 07551 61902
info@zaunbau-schubert.de
www.zaunbau-schubert.de

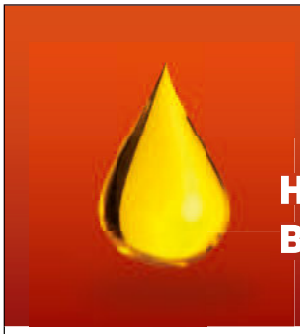

BOMMER Energie
Heizen & Tanken mit BOMMER-Energie

Füllen Sie jetzt Ihre Speicher

Heizöl bestellen:
Der Heizöl-Lieferservice von Bommer bedient Sie zuverlässig mit den gängigen Heizölsorten.

Diesel bestellen:
Bommer bietet einen Vor-Ort-Lieferservice – auch für mobile Tankanlagen.

Heizöl-Notdienst:
Den Bommer Heizöl-Notdienst erreichen Sie in den Wintermonaten auch samstags von 8 bis 12 Uhr

Tel: 07551 8005-40

Bommer GmbH, Rengoldshauser Straße 12, 88662 Überlingen
Weitere Infos unter www.bommer.de

SAVE A DATE
... für Ihren persönlichen Einkauf.
Termin unter:
0160 8333417 oder 07532 445764

Blickfang
Trend-Secondhand
Inh. Cornelia Möcking
ALTE WACHE - Schloßplatz 4
88709 Meersburg
www.blickfang-meersburg.de

IHR FACHHÄNDLER AM BODENSEE
WEIDEMANN
FAHRRAD- UND E-BIKECENTER

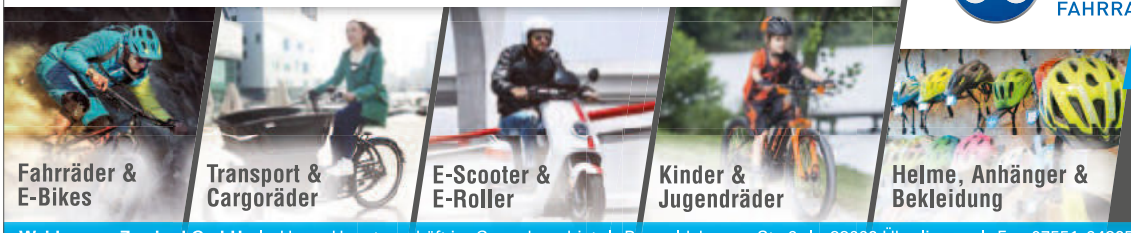

Fahrräder & E-Bikes
Transport & Cargoräder
E-Scooter & E-Roller
Kinder & Jugendräder
Helme, Anhänger & Bekleidung

BIKE LEASING
Unsere Partner: Businessbike, Jobrad, Lease a bike, Eleasa, Bike Leasing Service
„Ihr Experte für Leasing. Sie haben Fragen, dann sprechen Sie uns gerne an.“
Weidemann Zweirad GmbH | Unser Hauptgeschäft im Gewerbegebiet | Rengoldshauser Str. 9 | 88662 Überlingen | Fon 07551-948255 | www.fahrradshop24.com

Gemeinde Frickingen
Erholungsort im Bodenseekreis

Jahresbericht
2020/2021

Aus dem Inhalt:

1. Einleitende Bemerkungen
2. Chronologie 2020
3. Wissenswertes aus der Verwaltung
4. Wichtige gemeindliche Finanzdaten

1. Einleitende Bemerkungen

Liebe Mitbürgerinnen und Mitbürger,
ich freue mich, dass Sie sich die Zeit nehmen und unseren Jahresrückblick zur Hand nehmen. Wie gewohnt haben wir Ihnen noch einmal in Text und Bild wichtige Projekte und Veranstaltungen in unserer Gemeinde zusammengefasst.

Zudem können Sie sich nach wie vor auch unter www. Frickingen.de digital einen Eindruck von den Ereignissen des vergangenen Jahres machen und sich über die anstehenden Projekte informieren.

Auszug aus der Ansprache:

Liebe Mitbürgerinnen und Mitbürger,
in dieser ganz besonders herausfordernden Zeit ist es mir zunächst ein großes Anliegen, Ihnen allen die besten Wünsche, Zuversicht und vor allem Gesundheit für das neue Jahr zu übermitteln, verbunden mit der großen Hoffnung, dass sich die nach wie vor angespannte Situation schnellstmöglich zum Guten wenden möge.

Trotz der umfassenden Hilfen durch die Bundes- und Landesregierung bangen viele Selbstständige um ihre Existenz; Arbeitsplätze sind in Gefahr. In den Familien, im Bildungs- und Ausbildungsbereich, überall sind größte Anstrengungen gefordert. Vor allem die Gastronomie, die Kultur- und Touristikbranche sind stark betroffen. Jeder von uns spürt eine gewisse Unsicherheit.

Die jeweils aktuellen Regeln erfordern von uns allen große Disziplin und Verzicht auf das, was uns viel wert ist und vielleicht auch selbstverständlich schien.

Es sind die sozialen Kontakte, das rege Vereinsleben, das vielseitige kulturelle Angebot sowie die abwechslungsreichen Veranstaltungen im Jahreskreislauf, die wir alle gleichermaßen vermissen.

Die positive Resonanz in der Zeit der Lockerungen bei unserem Konzert unter der Kastanie, beim Herbstkonzert der Südwestdeutschen Philharmonie, beim Ferienspieleangebot, bei den Vereinsaktivitäten im Rahmen der Möglichkeiten hat dies deutlich gezeigt und soll uns alle in unserem bisherigen Wirken für die Zukunft bestätigen. Auch verbunden mit der notwendigen Wertschätzung für diesen wichtigen Teil im gesellschaftlichen Miteinander.

Wir werden auch in den nächsten Wochen und Monaten weiterhin wie bisher viel Geduld aufbringen müssen.
So danke ich Ihnen allen für Ihr verantwortungsvolles Verhalten und vor allem für die gemeinsame Akzeptanz und Einhaltung der Maßnahmen in diesen zurückliegenden schwierigen Monaten, verbunden mit der Bitte, auch weiterhin so konsequent die Regeln einzuhalten.

Ich danke für die sehr gute und offene Kommunikation der jeweils Verantwortlichen in der Abstimmung mit uns in der Verwaltung. Und unser Dank gilt allen in den sog. systemrelevanten Bereichen und Berufen, die für uns da sind, wenn wir sie brauchen.

Mit Rücksichtnahme, im respektvollen Miteinander, in der Solidarität werden wir diese Pandemie meistern.
Und das „Wir-Gefühl“ in Frickingen war und ist wie gewohnt beeindruckend.

Beispielhalft sei der Bringservice und ganz aktuell die Hilfestellung bei der Buchung eines Impftermins durch die Mitglieder unserer KjG erwähnt, die Unterstützung unserer Betriebe im Abholservice aber auch die bemerkenswerten Frickinger Gemeinschaftsaktionen wie der virtuelle Apfellauf, die einzelnen digitalen Adventskalender, der neue Einkaufsgutschein und die weiteren kreativen Ideen zur Stärkung des Gemeinschaftsgefühls in unserer Gemeinde.

Das außergewöhnliche Miteinander im ehrenamtlichen Netzwerk unserer Gemeinde ist gerade auch in dieser herausfordernden Zeit sehr wertvoll.

Ziehen wir daraus weiterhin die notwendige Kraft und Zuversicht, auch zur Planung von Neuem, das wir dann bei hoffentlich etwas mehr an Normalität im Laufe des Kalenderjahres 2021 umsetzen können.

Wenn wir auf das Jahr 2020 aus kommunalpolitischer Sicht im Bereich der Investitionen zurückschauen, gibt es sehr viel Positives zu berichten.

Dabei wird einmal mehr deutlich sichtbar, dass wir auch in 2020 trotz der Corona Pandemie nicht nur sehr viel bewegen konnten, sondern dabei die richtigen Schwerpunkte für unsere Gemeinde gesetzt haben, die für uns in Frickingen weiterhin hohe Lebensqualität und vor allem beste Chancen auf eine gute Zukunft bieten.

Zudem haben wir das bemerkenswerte Investitionsniveau der Vorjahre beibehalten und mit einem Volumen in Höhe von 2,7 Mio. € deutlich überdurchschnittlich, aber ohne Neuverschuldung und damit verantwortungsbewusst in den Ausbau und Erhalt unserer kommunalen Infrastruktur investiert.

Liebe Mitbürgerinnen und Mitbürger,
im Rückblick bin ich dankbar und es ist – wie ich meine - auch bemerkenswert, wie zeitnah wir zusammen mit den Fachbehörden nach den zwei schlimmen Starkregenereignissen im Jahre 2016 unser Hochwasserschutzkonzept nun mit der behördlichen Abnahme angeschlossen haben. Ich darf mich bei allen bedanken, die dafür die wasserrechtlichen Genehmigungen, notwendige Grunddienstbarkeiten oder Grundstücksabtretungen mitgetragen haben. Dank sage ich ausdrücklich allen Anwohnern, die in dieser langen Zeit der Bauphase extrem belastet waren und sehr viel Geduld gezeigt haben.

Zweifelsohne für uns alle belastend aufgrund der Umleitungsstrecke war auch die lange Zeit der Bauphase bei der Sanierung der Kreisstraße nach Leustetten. Ihnen allen, aber auch allen Betrieben in unserer Gemeinde gilt mein Dank für ihr gezeigtes Verständnis.

Die Sanierung der Straße war allerdings auch bekanntermaßen dringend notwendig. Zudem werden der Kreisverkehr am Ortseingang von Frickingen sowie die Querungshilfe in Leustetten eine Verbesserung der Verkehrssicherheit bringen.

Mit dem im vergangenen Jahr möglichen Grunderwerb können wir nun auch die gewerbliche Entwicklung in unserer Gemeinde weiterangehen.

Dabei stehen wir bekanntermaßen für ein moderates Wachstum, das dennoch im Bereich Wohnen wie auch im Gewerbe und insbesondere den bereits ansässigen Betrieben selbstverständlich ausreichend Perspektive bietet.

Es geht dabei um den verantwortungsvollen Umgang mit Ressourcen und unserer wunderschönen Kulturlandschaft. Es geht letztendlich um Lebensqualität.

Grundsätzlich wollen wir nicht verhindern, sondern in der Diskussion mit den Bauherren und Investoren eine verträgliche, zur Umgebungsbebauung passende Lösung suchen. Wachsen ja, aber moderat in Qualität.

Liebe Mitbürgerinnen und Mitbürger,

was steht für 2021 an?

Wir investieren in den sehr wichtigen Bereich der Bildung und Betreuung, denn Qualität und Leistung und vor allem Familienfreundlichkeit sind uns sehr wichtig.

Die derzeit vorhandenen Ganztagesplätze für Kinder unter 3 Jahren sind voll belegt und weitere Neuanmeldungen vorhanden. Der Planungsauftrag für einen Neubau zur Schaffung weiterer 10 Plätze beim Kinderhaus Altheim wurde erteilt – die Umsetzung wird in 2021 erfolgen.

Auch im Kindergartenbereich steigt die Nachfrage nach Ganztagsbetreuung; dieses Angebot können wir kurzfristig im Bestand durch eine Umgestaltung des sog. Barraumes für eine weitere Gruppe einrichten.

Gleiches gilt für die Grundschule - Schule ist heute Lern- und Lebensraum zugleich.
Dass unsere Grundschule in ihrem Bestand für diese künftigen Anforderungen nicht mehr ausreicht und eine ohnehin dringend notwendige Sanierung im Umbau keine Alternative darstellt, macht einen Neubau zwingend erforderlich.

Der Neubau ist insofern nicht nur wirtschaftlich sinnvoll, sondern bringt vor allem über die zukunftsorientierte Raumplanung beste Bedingungen für einen qualifizierten Unterricht und für möglichst flexible, umfassende Betreuungsangebote.

Was ist noch geplant?

Wir werden in Frickingen die Bauleitplanung für ein weiteres, kleines Gebiet zur künftigen Bebauung mit 13 Plätzen abschließen und auch sofort die Erschließung umsetzen.

Ziel ist es dabei, nicht nur für dieses neue Gebiet, sondern auch für die Straßenzüge Schwedengarten, Rebweg, In Betzen, Am Kallenberg, Quellweg zusammen mit der Glasfasererschließung ein regeneratives Nahwärmenetz aufzubauen – dies wäre unserem Energieleitbild entsprechend ein weiteres zukunftsorientiertes Vorzeigeprojekt.

Unsere Vorbildfunktion im Bereich Klima- und Umweltschutz findet längst überregionale Beachtung und Anerkennung. So durfte ich mit Freude unsere erfolgreichen Resultate als Energiegemeinde Frickingen schon mehrfach präsentieren und das kommunalpolitische Leitbild für unser nachhaltiges Handeln erläutern: Im vergangenen Jahr bei der Messe „Dach und Holz“ in Stuttgart während einer sehr interessanten Podiumsdiskussion.

Mein Dank gilt den motivierten Mitgliedern unseres Energieteams für ihr vorbildliches Engagement, „Frickingen fährt Rad“, die Mitgliedschaft im „CO_2-Verein“, Pflicht zur Photovoltaik bei Gewerbebauten waren in diesem besonderen Jahr 2020 dann doch noch weitere erfolgreiche Einzelprojekte.

Wir wollen für Frickingen diesen richtungs- und zukunftsorientierten Weg als Energiegemeinde gemeinsam weitergehen, mit dem Anspruch, eine Rezertifizierung im European Energy Award Prozess erfolgreich abzuschließen.

Fertiggestellt werden die beiden laufenden Hochbaumaßnahmen – der Ausbau des Dachgeschosses unser Liegenschaft in der Linzgaustraße sowie die Sanierung und Erweiterung des Clubheims beim HSM Sportzentrum am Aubach als Gemeinschaftsprojekt mit der SpVgg FAL – Abt. Fußball.

Liebe Mitbürgerinnen und Mitbürger,
dass wir in Deutschland große Defizite im Standard und Ausbau der Digitalisierung haben, ist bekannt, wurde nun aber durch die Pandemie in zu vielen Bereichen richtig spürbar. Insofern wird immer mehr deutlich, wie wertvoll in Frickingen der bereits laufende Aufbau eines Glasfaserortsnetzes für unsere Gemeinde darstellt.

Ich denke, es gibt wenige Gemeinden in Baden-Württemberg, die derzeit bereits einen derart hohen Anschlussgrad im Bereich der Glasfaseranbindung bis direkt ins Haus vorweisen können. Es handelt sich um ein bemerkenswertes Tiefbauprojekt. Letztendlich gehen wir in jeden Straßenzug – und dass wir dabei unsere kommunale Wasserversorgung und die Straßenbeläge mitsanieren, kostet zwar trotz guter Synergieeffekte sehr viel Geld, aber damit sichern wir Zukunft in unseren Grundversorgungsbereichen und zeigen Weitblick und Verantwortung für unsere nachfolgenden Generationen.

Es ist mir dabei ein Anliegen mich bei unserem Partner Stadtwerk am See sowie der TeleData für die sehr hohe Investitionsbereitschaft und erfolgreiche Zusammenarbeit ganz herzlich zu bedanken.

Dank sage ich auch den Vertretern im Regierungspräsidium Straßenbaubezirk Süd als Kostenträger für die gemeinsam erfolgreiche Umsetzung des Radwegs von Altheim nach Lippertsreute im 1. BA bis Bruckfelden. Ein wenig stolz bin ich dann auch über das Besprechungsergebnis und die Mitteilung kurz vor Weihnachten, dass bereits die Finanzierung des Landes zur Weiterplanung gesichert ist.

Auch die positiven Gespräche und Ergebnisse zu den Kostenbeteiligungen von Land und Stadtwerk am See zur gemeinsamen und damit vollständigen Sanierung der Ortsdurchfahrt Leustetten sind sehr erfreulich.

Mit dem Wirtschaftsweg entlang des Bolz- und Festplatzes Leustetten und einem Abschnitt des dortigen Betonweges wurde ein größeres Paket geschnürt, um eine Zuwendung aus dem Förderprogramm „Modernisierung ländliche Wege“ beantragen zu können.

Auch wird der Radweg nach Leustetten, der teilweise als Baustellenzufahrt bei der Kreisstraßensanierung mitgenutzt wurde zusammen mit dem Landkreis erneuert werden.

Und der Rad- und Wirtschaftsweg in Richtung Salem-Stefansfeld entlang des sog. Schwarzen Grabens soll jetzt voraussichtlich doch zusammen mit der Gemeinde Salem im Frühjahr 2021 saniert werden.

Liebe Mitbürgerinnen und Mitbürger,

ich meine, wir können wirklich zuversichtlich die anstehenden Aufgaben angehen.
Wir haben eine sehr gute Ausgangsbasis.

Es ist das erwähnte ganz besondere, vorbildlich engagierte Netzwerk in unserer Gemeinde insgesamt, das dazu beiträgt, dass wir in Frickingen eine so hohe Lebensqualität haben.

Ihnen allen gebührt dafür mein Respekt, mein Dank und meine Anerkennung für Ihr vielfältiges Engagement, auch für ihr Vertrauen in unsere Arbeit verbunden mit der Bitte, auch weiterhin an einer erfolgreichen Entwicklung unserer Gemeinde so tatkräftig und aktiv mitzuarbeiten.

Herzlichst
Ihr
Jürgen Stukle, Bürgermeister

2. Chronologie 2020

Veranstaltungen 2020

01.01.2020 Neujahrskonzert der Südwestdeutschen Philharmonie Konstanz

12.01.2020 Bürgerneujahrsempfang

01.02.2020 Zunftball

08.03.2020 Vernissage „Bewegtes Leben“ mit Bildern von Priya M. Roschke

08.08.2020 Konzert unter der Kastanie mit Andrea Rehm

24.-28.08.2020
Ferienprogramm der KJG Frickingen-Altheim

3.-24.10.2020 Virtueller Apfellauf

24.10.2020 Herbstkonzert der Südwestdeutschen Philharmonie Konstanz

1.-24.12.2020 Online Adventskalender

Erschließungsmaßnahmen/Tiefbaumaßnahmen

03.2020 Sanierung Straße Obere Mühle

03-04.2020 Sanierung Gemeindeverbindungsstraße Golpenweiler

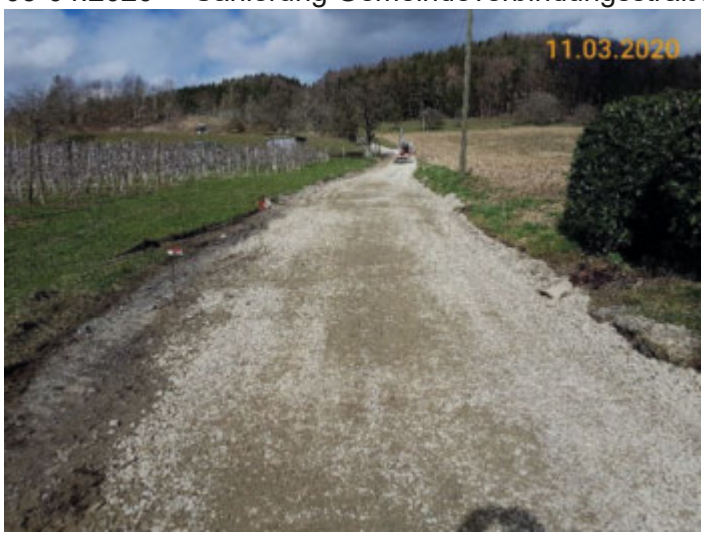

03-12.2020 Hochwasserschutzmaßnahmen Dorfbach, Mühlenstraße, Bauabschnitt 2020

04-12.2020 Kreisverkehr am Ortseingang von Frickingen, K7785

04-12.2020 Deckensanierungen nach Fertigstellung des Gas- und Glasfasernetzes

Riedstraße (04-12.2020)

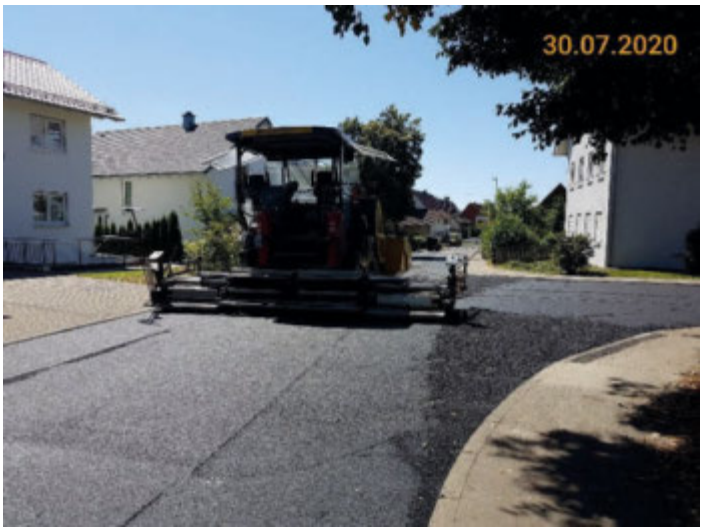

Kapellenweg (08-12.2020)

Öschweg (12.2020)

Im Böttlin (12.2020) / Am Luckengraben (12.2020)

05.2020 Parkplätze Frischemarkt Hiller / Graf-Burchard-Halle (Kostenbeteiligung Gemeinde)

05-06.2020 Anschluss von Golpenweiler an die Wasserversorgung Frickingen

06-12.2020 Sanierung Wasserversorgung und Verlegung Gas und Glas

Sanierung Wasserversorgung Bruckfelden, Salmansweiler Weg (06-07.2020)

Sanierung Wasserversorgung Leustetten, K7785 (07-12.2020)

Sanierung Wasserversorgung Bruckfelden-Altheim (08-12.2020)

Sanierung Wasserversorgung Bruckfelden, Zur Kapelle (09-11.2020)

Sanierung Wasserversorgung Bruckfelden, Nußbaumweg (09-11.2020)

Sanierung Wasserversorgung Bruckfelden, Aachweg (12.2020)

07.2020 Sanierung Straßenbau Golpenweiler

07.2020 Zugang Tennisanlage FAL

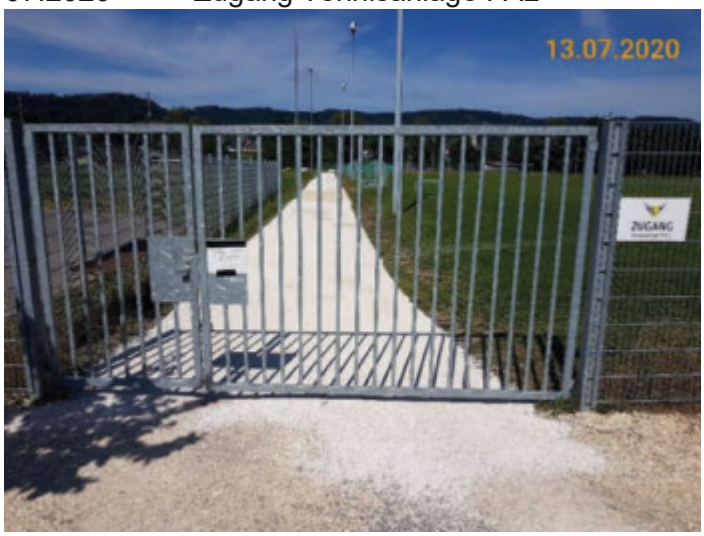

07.2020 Sanierung Weg Elisabethenhof

07-11.2020 Neuerstellung und Sanierung von Parkplätzen, Kirchstraße

08.2020 Hangabböschung und Sicherung Dorfbach, Bereich Leimhölzle

08-09.2020 Resterschließung Neubaugebiet Am Dorfbach, Frickingen

09.2020
Spritzteerdecke Rathausweg, Leustetten

08-12.2020 Erschließung Neubaugebiet Leustetten Süd-Ost

12.2020
Überquerungshilfe am Ortseingang von Leustetten, K 7785

Bauliche Investitionen

Sanierung Gebäude Linzgaustraße 10, Altheim

Clubheim Erweiterung und Umbau
Gemeinschaftsprojekt der Gemeinde mit der SpVgg F.A.L., Abteilung Fußball

Weitere Investitionen

Notstromaggregat Feuerwehr

Aufsitzmäher

Mähroboter

„Frickingen fährt Rad“ – ein Projekt des Energieteams

Sielmannweiher in der Au – Neue Infotafel (23.06.2020)

Einführung der Gutscheinkarte Frickingen (12.2020)

3. Wissenswertes aus der Verwaltung

Einwohnermeldeamt:

Einwohnerzahlen	30.06.2017	30.06.2018	30.06.2019	30.06.2020
Frickingen	1.684	1.702	1.696	1.769
Altheim	870	867	893	891
Leustetten	425	416	416	414
Summe:	2.979	2.985	3.005	3.074

Bauamt:

Baugesuche	2017	2018	2019	2020
Frickingen	26	19	15	18
Altheim	8	11	11	18
Leustetten	4	4	7	6
Summe:	38	34	33	42

Standesamt:

	2017	2018	2019	2020
Geburten:	14	18	26	24
Eheschließungen:	21	27	13	16
Sterbefälle:	22	27	27	21

Bürgeramt:

	2017	2018	2019	2020
Reisepässe	117	115	147	77
Personalausweise	266	318	355	307
Kinderreisepässe	40	43	45	35
Vorläufige Personalausweise	29	28	22	19

Grundschule Frickingen:

	Februar 2019	Februar 2020	Februar 2021
Anzahl der Schüler:	91	76	78

Belegung der Kindertageseinrichtungen in der Gemeinde Frickingen:

	Februar 2019	Februar 2020	Februar 2021
Kath. Kindergarten Frickingen	30	33	25
Kinderhaus Altheim	54	55	58
Waldorf-Kindergarten	21	21	21

4. Wichtige gemeindliche Finanzdaten

Die Gemeinde Frickingen hat zum 01.01.2020 auf die Kommunale Doppik umgestellt. Der Haushaltsplan gliedert sich seither in einen Ergebnis- und einen Finanzhaushalt. Die Abschreibungen sind vollständig zu erwirtschaften.

Erträge und Aufwendungen der laufenden Verwaltungstätigkeit werden im Ergebnishaushalt dargestellt. Ein- und Auszahlungen einschließlich der Investitionen werden im Finanzhaushalt abgebildet, d.h. die Entwicklung der Liquidität wird für die laufende Verwaltungstätigkeit und den Investitionsbereich gesondert dargestellt.

Der Ergebnishaushalt 2021 ist stark geprägt von weiterhin hohen Umlagezahlungen an das Land und den Landkreis in Folge des überdurchschnittlichen Rechnungsergebnisses 2019. Zudem muss auf der Ertragsseite mit deutlichen Mindererträgen bei den Schlüsselzuweisungen (- 119 T€) und dem Gemeindeanteil an der Einkommensteuer (- 205 T€) gerechnet werden.

Das ordentliche Ergebnis im Haushaltsjahr 2021 weist zunächst einen negativen Wert von 488 T€ (Vorjahr: - 200 T€) aus. Dies bedeutet, dass die Gemeinde im Haushaltsjahr planerisch keinen Ausgleich nach den Grundsätzen des NKHR erreicht. Durch Grundstücksverkäufe werden jedoch außerordentliche Erträge erzielt, die zu einem vollständigen Haushaltsausgleich über das außerordentliche Ergebnis führen.

Es sollte alles unternommen werden, um beim Jahresabschluss einen deutlich besseren Wert beim ordentlichen Ergebnis zu erzielen. Die angefangenen Konsolidierungsbemühungen sind deshalb konsequent fortzusetzen.

Im Abgleich zur Vorjahresplanung ist mit zahlungswirksamen Mindererträgen von 75 T€ und mit nicht bzw. kaum beeinflussbare Mehraufwendungen in Höhe von 165 T€ zu rechnen. Daher weist das ordentliche Ergebnis für die laufende Verwaltungstätigkeit im Finanzhaushalt einen Zahlungsmittelüberschuss von 90 T€ aus, der mit der bisherigen kameralen Zuführungsrate vergleichbar ist (Plan 2020: 330 T€).

Somit werden im Haushaltsjahr 2021 für die Tilgungsleistungen (82 T€) ausreichend Mittel erwirtschaftet. Zusätzlich kann ein kleiner Beitrag zur Finanzierung der Investitionsausgaben (8 T€) kann erzielt werden.

Aufgrund des schwankenden Aufkommens und der gesamtwirtschaftlichen Abkühlung wurde der Ansatz für die Gewerbesteuererträge (900 T€) trotz höherer Rechnungsergebnisse in den Vorjahren erneut eher vorsichtig und damit verantwortungsvoll veranschlagt (2020: 900 T€).

Die Aufwandsseite des Ergebnishaushalts ist ebenfalls durch das sehr gute Ergebnis 2019 stark belastet. Die Umlagezahlungen verharren auf einem belastend hohen Niveau. So nimmt die FAG-Umlage an das Land nur um 16 T€ auf 902 T€ ab; auch die Kreisumlage verringert sich lediglich geringfügig um 36 T€ auf 1,219 Mio. €. Die Personalkosten steigen um 70 T€ auf 1,790 Mio. € an.

Zu Jahresbeginn liegen die liquiden Mittel bei rd. 638 T€ und damit nur unwesentlich unterhalb dem Niveau der Schulden, die zu Jahresbeginn eine Restschuld von 835 T€ ausweisen.

Das Investitionsprogramm 2021 liegt mit einem Gesamtvolumen von 4,383 Mio. € auf einem bislang nicht erreichten Niveau und übertrifft auch den Rekordwert aus dem Planwerk 2019 (3,794 Mio. €) deutlich. Ursächlich hierfür ist der erhöhte Ansatz für den Erwerb neuer Grundstücke. Die Investitionssumme liegt damit auch kräftig über den bisherigen Höchstwerten aus den Rechnungsjahren 2018 (+ 1,437 Mio. €) und 2017 (+ 1,444 Mio. €).

Die Deckung der geplanten Investitionen wird vor allem gewährleistet über den Verkauf von Wohnbau- und Gewerbeflächen (1.479 T€) und den daraus entstehenden Beitragseinnahmen (511 T€). Zudem tragen Kreditaufnahmen (1.390 T€), Zuweisungen und Zuschüsse (838 T€), der Verbrauch an liquiden Mitteln (75 T€) und der Zahlungsmittelüberschuss aus dem Ergebnishaushalt (90 T€) zur Finanzierung bei.
Sollten diese Einnahmen nicht wie vorgesehen fließen, ist über die Durchführung der einzelnen Investitionen jeweils neu zu entscheiden.

Da seit dem Jahr 2020 die Abschreibungen für alle Investitionen erwirtschaftet werden müssen, ist auch weiterhin eine sorgfältige Planung der Investitionen als auch die Ausschöpfung aller Zuschussmöglichkeiten notwendig.

Insgesamt sollen folgende Investitionsschwerpunkte im Haushaltsjahr 2021 gesetzt werden:

→ Grunderwerb für bauliche Entwicklung	1.600.000 €	
→ Kinderhaus Altheim: U3-Neubau, Barraum	700.000 €	
→ Erschließung NB Schwäppern	480.000 €	
→ HSM-Sportzentrum: Erweiterung Clubheim	240.000 €	(Bauabschnitt 2021)
→ Hochwasserschutzmaßnahmen	235.500 €	(Restfinanzierung)
→ Ausbau Dachgeschoss Linzgaustraße 10	170.000 €	(Restfinanzierung)
→ Sanierung Mühlenstraße / Leimhölzle	155.000 €	

Das Investitionsvolumen sollte in den kommenden Jahren wieder merklich zurückgefahren werden, um genügend finanziellen Spielraum für das anstehende Großprojekt, den Neubau der Grundschule, zu haben.

Haushaltsdaten 2021

	Plan 2020	**Plan 2021**
Ordentliche Erträge	6.583.200,- €	6.548.700,- €
Ordentliche Aufwendungen	6.783.200,- €	7.036.700,- €
Ordentliches Ergebnis	- 200.000,- €	- 488.000,- €
Nettoabschreibungen	530.000,- €	578.000,- €
Zahlungsmittelüberschuss	330.000,- €	90.000,- €
Investitionen	3.165.600,- €	4.383.000,- €
Schuldenstand zu Jahresbeginn	915.633,- €	835.189,- €
Kredit-Tilgungen	80.500,- €	81.700,- €
Liquide Mittel zu Jahresbeginn	1.054.232,- €	638.119,- €

→ ***Ertragsseite auf gutem Niveau – trotz weniger Zuweisungen und Steueranteilen***

	HH – Plan 2020	HH - Plan 2021
Steuererträge, Zuweisungen	4.798.000,- €	4.463.000,- €
Grundsteuer A	52.000,- €	52.000,- €
Grundsteuer B	305.000,- €	320.000,- €
Gewerbesteuer	900.000,- €	900.000,- €
Einkommensteueranteil	1.916.000,- €	**1.711.000,- €**
Umsatzsteueranteil	172.000,- €	169.000,- €
Sonstige	17.500,- €	17.500,- €
Landeszuweisungen FAG	1.435.000,- €	**1.293.000,- €**
Gebührenerträge	485.000,- €	487.400,- €
Sonstige Erträge (u.a. Holzverkäufe)	600.900,- €	721.800,- €
Landesbeteiligung an Kinderbetreuung	322.000,- €	458.200,- €
Auflösung von Beiträgen und Zuweisungen	377.300,- €	418.300,- €

→ ***Aufwandsseite ist belastet durch hohe Steuerkraftsumme und Kreisumlage***

	HH - Plan 2020	HH - Plan 2021
Steuerkraftsumme	**4.073.418,- €**	**3.955.608,- €**
→ **Umlagezahlungen**	2.266.000,- €	2.214.000,- €
Kreisumlage	1.255.000,- €	1.219.000,- €
FAG-Umlage	918.000,- €	902.000,- €
Gewerbesteuerumlage	93.000,- €	93.000,- €
Personalaufwendungen	1.720.000,- €	1.790.000,- €
Sächl. Verw-. u. Betriebsaufwand	1.180.020,- €	1.231.000,- €
Zinsen für Kredite	27.500,- €	33.000,- €
Abschreibungen	907.300,- €	996.300,- €